

Strukturierter Qualitätsbericht
gemäß § 137 Abs. 3 Satz 1 Nr. 4 SGB V

für

die facharztambulanz hamburg

über das Berichtsjahr 2010

IK: 260201036
Datum: 30.06.2011

Einleitung

In der Facharztambulanz Hamburg – einem Zusammenschluss der traditionsreichen Kliniken Michaelis und Beim Andreasbrunnen – sind rund 80 niedergelassene Fachärzte verschiedener Fachdisziplinen tätig. Von der Aufnahme in der Praxis über die Operation in der Klinik (ambulant oder stationär) bis zur Nachbetreuung in der Praxis liegt die Behandlung in der Hand des vertrauten niedergelassenen Facharztes.

Durch die persönliche Atmosphäre und Patientennähe entsteht ein enges Vertrauensverhältnis zwischen Patient und Arzt.

Inhaltsverzeichnis

Einleitung

A Struktur- und Leistungsdaten des Krankenhauses

- A-1 Allgemeine Kontaktdaten des Krankenhauses
- A-2 Institutionskennzeichen des Krankenhauses
- A-3 Standort(nummer)
- A-4 Name und Art des Krankenhausträgers
- A-5 Akademisches Lehrkrankenhaus
- A-6 Organisationsstruktur des Krankenhauses
- A-7 Regionale Versorgungsverpflichtung für die Psychiatrie
- A-8 Fachabteilungsübergreifende Versorgungsschwerpunkte des Krankenhauses
- A-9 Fachabteilungsübergreifende medizinisch-pflegerische Leistungsangebote des Krankenhauses
- A-10 Allgemeine nicht-medizinische Serviceangebote des Krankenhauses
- A-11 Forschung und Lehre des Krankenhauses
 - A-11.1 Forschungsschwerpunkte
 - A-11.2 Akademische Lehre
 - A-11.3 Ausbildung in anderen Heilberufen
- A-12 Anzahl der Betten im gesamten Krankenhaus
- A-13 Fallzahlen des Krankenhauses
- A-14 Personal des Krankenhauses
 - A-14.1 Ärzte und Ärztinnen
 - A-14.2 Pflegepersonal
 - A-14.3 Spezielles therapeutisches Personal
- A-15 Apparative Ausstattung

B Struktur- und Leistungsdaten der Organisationseinheiten / Fachabteilungen

- B-1 Allgemeine Chirurgie et al.
 - B-1.1 Name
 - B-1.2 Versorgungsschwerpunkte der Organisationseinheit / Fachabteilung
 - B-1.3 Medizinisch-pflegerische Leistungsangebote der Organisationseinheit / Fachabteilung
 - B-1.4 Nicht-medizinische Serviceangebote der Organisationseinheit / Fachabteilung
 - B-1.5 Fallzahlen der Organisationseinheit / Fachabteilung
 - B-1.6 Diagnosen nach ICD
 - B-1.6.1 Hauptdiagnosen nach ICD
 - B-1.6.2 Weitere Kompetenzdiagnosen
 - B-1.7 Prozeduren nach OPS
 - B-1.7.1 Durchgeführte Prozeduren nach OPS
 - B-1.7.2 Weitere Kompetenzprozeduren
 - B-1.8 Ambulante Behandlungsmöglichkeiten
 - B-1.9 Ambulante Operationen nach § 115b SGB V
 - B-1.10 Zulassung zum Durchgangs-Arztverfahren der Berufsgenossenschaft
 - B-1.11 Personelle Ausstattung
 - B-1.11.1 Ärzte und Ärztinnen
 - B-1.11.2 Pflegepersonal
 - B-1.11.3 Spezielles therapeutisches Personal
- B-2 Urologie
 - B-2.1 Name
 - B-2.2 Versorgungsschwerpunkte der Organisationseinheit / Fachabteilung
 - B-2.3 Medizinisch-pflegerische Leistungsangebote der Organisationseinheit / Fachabteilung

- B-2.4 [Nicht-medizinische Serviceangebote der Organisationseinheit / Fachabteilung](#)
- B-2.5 [Fallzahlen der Organisationseinheit / Fachabteilung](#)
- B-2.6 [Diagnosen nach ICD](#)
 - B-2.6.1 [Hauptdiagnosen nach ICD](#)
 - B-2.6.2 [Weitere Kompetenzdiagnosen](#)
- B-2.7 [Prozeduren nach OPS](#)
 - B-2.7.1 [Durchgeführte Prozeduren nach OPS](#)
 - B-2.7.2 [Weitere Kompetenzprozeduren](#)
- B-2.8 [Ambulante Behandlungsmöglichkeiten](#)
- B-2.9 [Ambulante Operationen nach § 115b SGB V](#)
- B-2.10 [Zulassung zum Durchgangs-Arztverfahren der Berufsgenossenschaft](#)
- B-2.11 [Personelle Ausstattung](#)
 - B-2.11.1 [Ärzte und Ärztinnen](#)
 - B-2.11.2 [Pflegepersonal](#)
 - B-2.11.3 [Spezielles therapeutisches Personal](#)
- B-3 [Orthopädie](#)
 - B-3.1 [Name](#)
 - B-3.2 [Versorgungsschwerpunkte der Organisationseinheit / Fachabteilung](#)
 - B-3.3 [Medizinisch-pflegerische Leistungsangebote der Organisationseinheit / Fachabteilung](#)
 - B-3.4 [Nicht-medizinische Serviceangebote der Organisationseinheit / Fachabteilung](#)
 - B-3.5 [Fallzahlen der Organisationseinheit / Fachabteilung](#)
 - B-3.6 [Diagnosen nach ICD](#)
 - B-3.6.1 [Hauptdiagnosen nach ICD](#)
 - B-3.6.2 [Weitere Kompetenzdiagnosen](#)
 - B-3.7 [Prozeduren nach OPS](#)
 - B-3.7.1 [Durchgeführte Prozeduren nach OPS](#)
 - B-3.7.2 [Weitere Kompetenzprozeduren](#)
 - B-3.8 [Ambulante Behandlungsmöglichkeiten](#)
 - B-3.9 [Ambulante Operationen nach § 115b SGB V](#)
 - B-3.10 [Zulassung zum Durchgangs-Arztverfahren der Berufsgenossenschaft](#)
 - B-3.11 [Personelle Ausstattung](#)
 - B-3.11.1 [Ärzte und Ärztinnen](#)
 - B-3.11.2 [Pflegepersonal](#)
 - B-3.11.3 [Spezielles therapeutisches Personal](#)
- B-4 [Plastische Chirurgie](#)
 - B-4.1 [Name](#)
 - B-4.2 [Versorgungsschwerpunkte der Organisationseinheit / Fachabteilung](#)
 - B-4.3 [Medizinisch-pflegerische Leistungsangebote der Organisationseinheit / Fachabteilung](#)
 - B-4.4 [Nicht-medizinische Serviceangebote der Organisationseinheit / Fachabteilung](#)
 - B-4.5 [Fallzahlen der Organisationseinheit / Fachabteilung](#)
 - B-4.6 [Diagnosen nach ICD](#)
 - B-4.6.1 [Hauptdiagnosen nach ICD](#)
 - B-4.6.2 [Weitere Kompetenzdiagnosen](#)
 - B-4.7 [Prozeduren nach OPS](#)
 - B-4.7.1 [Durchgeführte Prozeduren nach OPS](#)
 - B-4.7.2 [Weitere Kompetenzprozeduren](#)
 - B-4.8 [Ambulante Behandlungsmöglichkeiten](#)
 - B-4.9 [Ambulante Operationen nach § 115b SGB V](#)
 - B-4.10 [Zulassung zum Durchgangs-Arztverfahren der Berufsgenossenschaft](#)
 - B-4.11 [Personelle Ausstattung](#)
 - B-4.11.1 [Ärzte und Ärztinnen](#)
 - B-4.11.2 [Pflegepersonal](#)
 - B-4.11.3 [Spezielles therapeutisches Personal](#)

- B-5 [Frauenheilkunde](#)
- B-5.1 [Name](#)
- B-5.2 [Versorgungsschwerpunkte der Organisationseinheit / Fachabteilung](#)
- B-5.3 [Medizinisch-pflegerische Leistungsangebote der Organisationseinheit / Fachabteilung](#)
- B-5.4 [Nicht-medizinische Serviceangebote der Organisationseinheit / Fachabteilung](#)
- B-5.5 [Fallzahlen der Organisationseinheit / Fachabteilung](#)
- B-5.6 [Diagnosen nach ICD](#)
- B-5.6.1 [Hauptdiagnosen nach ICD](#)
- B-5.6.2 [Weitere Kompetenzdiagnosen](#)
- B-5.7 [Prozeduren nach OPS](#)
- B-5.7.1 [Durchgeführte Prozeduren nach OPS](#)
- B-5.7.2 [Weitere Kompetenzprozeduren](#)
- B-5.8 [Ambulante Behandlungsmöglichkeiten](#)
- B-5.9 [Ambulante Operationen nach § 115b SGB V](#)
- B-5.10 [Zulassung zum Durchgangs-Arztverfahren der Berufsgenossenschaft](#)
- B-5.11 [Personelle Ausstattung](#)
- B-5.11.1 [Ärzte und Ärztinnen](#)
- B-5.11.2 [Pflegepersonal](#)
- B-5.11.3 [Spezielles therapeutisches Personal](#)
- B-6 [Zahn- und Kieferheilkunde, Mund- und Kieferchirurgie](#)
- B-6.1 [Name](#)
- B-6.2 [Versorgungsschwerpunkte der Organisationseinheit / Fachabteilung](#)
- B-6.3 [Medizinisch-pflegerische Leistungsangebote der Organisationseinheit / Fachabteilung](#)
- B-6.4 [Nicht-medizinische Serviceangebote der Organisationseinheit / Fachabteilung](#)
- B-6.5 [Fallzahlen der Organisationseinheit / Fachabteilung](#)
- B-6.6 [Diagnosen nach ICD](#)
- B-6.6.1 [Hauptdiagnosen nach ICD](#)
- B-6.6.2 [Weitere Kompetenzdiagnosen](#)
- B-6.7 [Prozeduren nach OPS](#)
- B-6.7.1 [Durchgeführte Prozeduren nach OPS](#)
- B-6.7.2 [Weitere Kompetenzprozeduren](#)
- B-6.8 [Ambulante Behandlungsmöglichkeiten](#)
- B-6.9 [Ambulante Operationen nach § 115b SGB V](#)
- B-6.10 [Zulassung zum Durchgangs-Arztverfahren der Berufsgenossenschaft](#)
- B-6.11 [Personelle Ausstattung](#)
- B-6.11.1 [Ärzte und Ärztinnen](#)
- B-6.11.2 [Pflegepersonal](#)
- B-6.11.3 [Spezielles therapeutisches Personal](#)
- B-7 [Hals-, Nasen-, Ohrenheilkunde](#)
- B-7.1 [Name](#)
- B-7.2 [Versorgungsschwerpunkte der Organisationseinheit / Fachabteilung](#)
- B-7.3 [Medizinisch-pflegerische Leistungsangebote der Organisationseinheit / Fachabteilung](#)
- B-7.4 [Nicht-medizinische Serviceangebote der Organisationseinheit / Fachabteilung](#)
- B-7.5 [Fallzahlen der Organisationseinheit / Fachabteilung](#)
- B-7.6 [Diagnosen nach ICD](#)
- B-7.6.1 [Hauptdiagnosen nach ICD](#)
- B-7.6.2 [Weitere Kompetenzdiagnosen](#)
- B-7.7 [Prozeduren nach OPS](#)
- B-7.7.1 [Durchgeführte Prozeduren nach OPS](#)
- B-7.7.2 [Weitere Kompetenzprozeduren](#)
- B-7.8 [Ambulante Behandlungsmöglichkeiten](#)
- B-7.9 [Ambulante Operationen nach § 115b SGB V](#)

- B-7.10 [Zulassung zum Durchgangs-Arztverfahren der Berufsgenossenschaft](#)
- B-7.11 [Personelle Ausstattung](#)
 - B-7.11.1 [Ärzte und Ärztinnen](#)
 - B-7.11.2 [Pflegepersonal](#)
 - B-7.11.3 [Spezielles therapeutisches Personal](#)
- B-8 [Augenheilkunde](#)
 - B-8.1 [Name](#)
 - B-8.2 [Versorgungsschwerpunkte der Organisationseinheit / Fachabteilung](#)
 - B-8.3 [Medizinisch-pflegerische Leistungsangebote der Organisationseinheit / Fachabteilung](#)
 - B-8.4 [Nicht-medizinische Serviceangebote der Organisationseinheit / Fachabteilung](#)
 - B-8.5 [Fallzahlen der Organisationseinheit / Fachabteilung](#)
 - B-8.6 [Diagnosen nach ICD](#)
 - B-8.6.1 [Hauptdiagnosen nach ICD](#)
 - B-8.6.2 [Weitere Kompetenzdiagnosen](#)
 - B-8.7 [Prozeduren nach OPS](#)
 - B-8.7.1 [Durchgeführte Prozeduren nach OPS](#)
 - B-8.7.2 [Weitere Kompetenzprozeduren](#)
 - B-8.8 [Ambulante Behandlungsmöglichkeiten](#)
 - B-8.9 [Ambulante Operationen nach § 115b SGB V](#)
 - B-8.10 [Zulassung zum Durchgangs-Arztverfahren der Berufsgenossenschaft](#)
 - B-8.11 [Personelle Ausstattung](#)
 - B-8.11.1 [Ärzte und Ärztinnen](#)
 - B-8.11.2 [Pflegepersonal](#)
 - B-8.11.3 [Spezielles therapeutisches Personal](#)
- B-9 [Allgemeine Chirurgie/Schwerpunkt Handchirurgie](#)
 - B-9.1 [Name](#)
 - B-9.2 [Versorgungsschwerpunkte der Organisationseinheit / Fachabteilung](#)
 - B-9.3 [Medizinisch-pflegerische Leistungsangebote der Organisationseinheit / Fachabteilung](#)
 - B-9.4 [Nicht-medizinische Serviceangebote der Organisationseinheit / Fachabteilung](#)
 - B-9.5 [Fallzahlen der Organisationseinheit / Fachabteilung](#)
 - B-9.6 [Diagnosen nach ICD](#)
 - B-9.6.1 [Hauptdiagnosen nach ICD](#)
 - B-9.6.2 [Weitere Kompetenzdiagnosen](#)
 - B-9.7 [Prozeduren nach OPS](#)
 - B-9.7.1 [Durchgeführte Prozeduren nach OPS](#)
 - B-9.7.2 [Weitere Kompetenzprozeduren](#)
 - B-9.8 [Ambulante Behandlungsmöglichkeiten](#)
 - B-9.9 [Ambulante Operationen nach § 115b SGB V](#)
 - B-9.10 [Zulassung zum Durchgangs-Arztverfahren der Berufsgenossenschaft](#)
 - B-9.11 [Personelle Ausstattung](#)
 - B-9.11.1 [Ärzte und Ärztinnen](#)
 - B-9.11.2 [Pflegepersonal](#)
 - B-9.11.3 [Spezielles therapeutisches Personal](#)
- B-10 [Orthopädie/Schwerpunkt Chirurgie](#)
 - B-10.1 [Name](#)
 - B-10.2 [Versorgungsschwerpunkte der Organisationseinheit / Fachabteilung](#)
 - B-10.3 [Medizinisch-pflegerische Leistungsangebote der Organisationseinheit / Fachabteilung](#)
 - B-10.4 [Nicht-medizinische Serviceangebote der Organisationseinheit / Fachabteilung](#)
 - B-10.5 [Fallzahlen der Organisationseinheit / Fachabteilung](#)
 - B-10.6 [Diagnosen nach ICD](#)
 - B-10.6.1 [Hauptdiagnosen nach ICD](#)
 - B-10.6.2 [Weitere Kompetenzdiagnosen](#)

- B-10.7 [Prozeduren nach OPS](#)
- B-10.7.1 [Durchgeführte Prozeduren nach OPS](#)
- B-10.7.2 [Weitere Kompetenzprozeduren](#)
- B-10.8 [Ambulante Behandlungsmöglichkeiten](#)
- B-10.9 [Ambulante Operationen nach § 115b SGB V](#)
- B-10.10 [Zulassung zum Durchgangs-Arztverfahren der Berufsgenossenschaft](#)
- B-10.11 [Personelle Ausstattung](#)
- B-10.11.1 [Ärzte und Ärztinnen](#)
- B-10.11.2 [Pflegepersonal](#)
- B-10.11.3 [Spezielles therapeutisches Personal](#)

C Qualitätssicherung

- C-1 [Teilnahme an der externen vergleichenden Qualitätssicherung nach § 137 SGB V](#)
- C-2 [Externe Qualitätssicherung nach Landesrecht gemäß § 112 SGB V](#)
- C-3 [Qualitätssicherung bei Teilnahme an Disease-Management-Programmen \(DMP\) nach § 137f SGB V](#)
- C-4 [Teilnahme an sonstigen Verfahren der externen vergleichenden Qualitätssicherung](#)
- C-5 [Umsetzung der Mindestmengenvereinbarung nach § 137 SGB V](#)
- C-6 [Umsetzung von Beschlüssen zur Qualitätssicherung nach § 137 Abs. 1 Satz 1 Nr. 2 SGB V \("Strukturqualitätsvereinbarung"\)](#)
- C-7 [Umsetzung der Regelungen zur Fortbildung im Krankenhaus nach § 137 SGB V](#)

D Qualitätsmanagement

- D-1 [Qualitätspolitik](#)
- D-2 [Qualitätsziele](#)
- D-3 [Aufbau des einrichtungsinternen Qualitätsmanagements](#)
- D-4 [Instrumente des Qualitätsmanagements](#)
- D-5 [Qualitätsmanagement-Projekte](#)
- D-6 [Bewertung des Qualitätsmanagements](#)
- [Glossar](#)

A Struktur- und Leistungsdaten des Krankenhauses

A-1 Allgemeine Kontaktdaten des Krankenhauses

Name: die facharztlinik hamburg
Straße: Martinistrasse 78
PLZ / Ort: 20251 Hamburg
Telefon: +4940 / 490 65 0
Telefax: +4940 / 490 65 4022
E-Mail: info@facharztlinik-hamburg.de
Internet: www.facharztlinik-hamburg.de

A-2 Institutionskennzeichen des Krankenhauses

Institutionskennzeichen: 260201036

A-3 Standort(nummer)

Standortnummer: 00

00: Dies ist der einzige Standort zu diesem Institutionskennzeichen.

A-4 Name und Art des Krankenhausträgers

Träger: AMF Facharztlinik Hamburg GmbH
Art: freigemeinnützig
Internetadresse: www.facharztlinik-hamburg.de

A-5 Akademisches Lehrkrankenhaus

Lehrkrankenhaus: nein

Geschichte

Michaelis Krankenhaus

1962 entstand das Michaelis Krankenhaus als erste von Ärzten betriebene gemeinnützige Klinik in Hamburg. Der neu gegründete Michaelis Krankenhaus e.V. übernahm zunächst das Anschar Krankenhaus am Gänsemarkt. 1965 pachtete der Verein die ehemalige Lienausche Klinik Am Weiher 7 in Eimsbüttel. Das Haus wurde bereits 1905 gebaut und beherbergte vor dem Michaelis Krankenhaus das Krankenhaus Elim und das Albertinen Krankenhaus. Das angrenzende Gebäude Eichenstraße 34, die Privatklinik Dr. Cai Lienau, wurde 1970 hinzu gemietet.

Das Michaelis Krankenhaus befand sich bis Oktober 2008 in zwei nebeneinander liegenden Häusern, die seit 1995 durch einen mit Hilfe von Spenden finanzierten Gang verbunden waren. Ende der 1980er Jahre wurde ein modernerer Operationstrakt gebaut und im Jahr 2000 nochmals komplett saniert und renoviert. Die Stationen und Patientenzimmer wurden in den folgenden Jahren laufend modernisiert. Auch der Garten wurde neu gestaltet. Der Jugendstil-Charme und die grüne Umgebung machten den besonderen Charme der Klinik aus.

Krankenhaus Beim Andreasbrunnen

1824 gründete der Weinhändler Georg Andreas Knauer an der Stelle des Krankenhauses in Eppendorf einen Brunnenbetrieb künstlicher Mineralwässer, aus dem ein Kurbad erwuchs. Den Mittelpunkt des Bäderbetriebes bildete das 1828 errichtete Konversationshaus, das Andreas Knauer nach seinem Vornamen „Andreasbrunnen“ taufte. Nach 1850 verlor der Kurbetrieb an Bedeutung und musste eingestellt werden. An seine Stelle trat ein Gartenrestaurant. Im Zuge der Industrialisierung Ende des 19. Jahrhunderts wurde das alte Konversationshaus zum „ersten Reihnhaus Eppendorfs“

umgebaut. Bis zu seinem Abriss 1910 bot es vielen Neu-Hamburgern, die Arbeit in der Hansestadt suchten, Wohnraum.

1910/11 entstand an der Stelle die „Geschwister-Ernst-Klinik“, ein Privatkrankenhaus für Entbindungen und Operationen. Zwischen 1935 und 1945 diente die Klinik den Nationalsozialisten als Parteizentrale. Nach dem Zweiten Weltkrieg beherbergte das Jugendstil-Gebäude zunächst eine Zweigstelle des Krankenhauses Bethanien, ab 1962 dann das Krankenhaus Beim Andreasbrunnen. Seit Ende der 1980er Jahre folgten verschiedene Modernisierungsmaßnahmen: 1988/89 entstand im Erdgeschoss ein neuer OP-Trakt, zehn Jahre später wurden die Stationen grundsaniiert.

A-6 Organisationsstruktur des Krankenhauses

Organisation

Die Facharztklinik hat die Rechtsform einer gemeinnützigen GmbH und wird unter unternehmerischen Gesichtspunkten geführt. Die Gesellschafter sind die in der Facharztklinik tätigen Ärzte. Ärztlicher Sachverstand fließt somit in die Entscheidungen ein. Erwirtschaftete Überschüsse werden aufgrund der Gemeinnützigkeit wieder in die Klinik investiert.

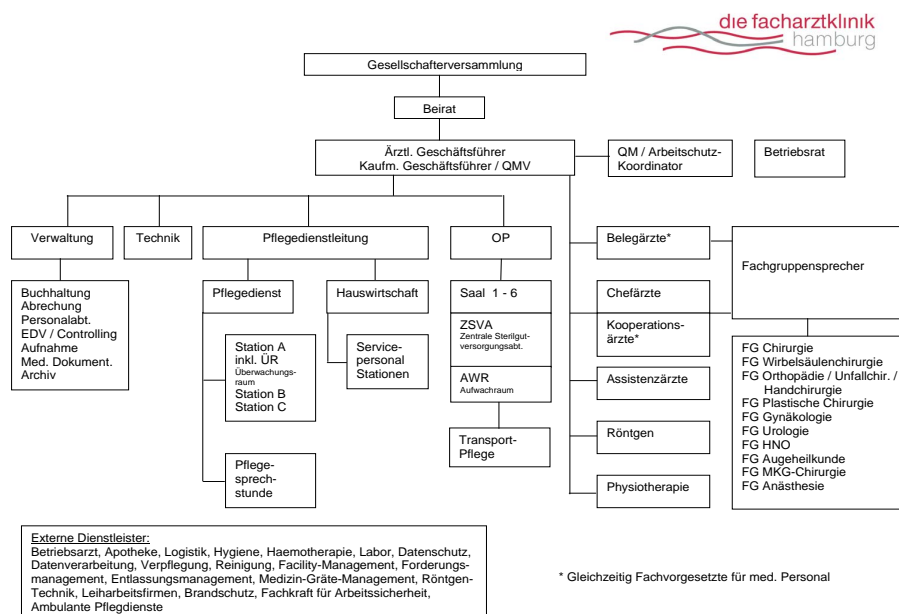

Die Facharztklinik Hamburg ist eines der 23 Mitglieder des Verbandes freier gemeinnütziger Krankenhäuser in Hamburg e.V., DIE FREIEN <http://www.die-freien-hh.de/> und der Hamburgischen Krankenhausgesellschaft e.V. <http://www.hkgev.de/>

A-7 Regionale Versorgungsverpflichtung für die Psychiatrie

Verpflichtung besteht: nein

A-8 Fachabteilungsübergreifende Versorgungsschwerpunkte des Krankenhauses

Zum konzeptionellen Behandlungserfolg gehört in unserem Haus die Pflege und soziale Betreuung in privater Atmosphäre.

Im Jahr 2010 wurde das "Hamburger Schulterzentrum" gegründet. In der Facharztambulanz werden die meisten Schulteroperationen in Hamburg durchgeführt. Und das ausschließlich durch erfahrene, spezialisierte Fachärzte.

A-9 Fachabteilungsübergreifende medizinisch-pflegerische Leistungsangebote des Krankenhauses

Nr.	Medizinisch-pflegerisches Leistungsangebot	Kommentar / Erläuterung
MP02	Akupunktur	
MP08	Berufsberatung / Rehabilitationsberatung	
MP15	Entlassungsmanagement / Brückenpflege / Überleitungspflege	
MP32	Physiotherapie / Krankengymnastik als Einzel- und / oder Gruppentherapie	
MP37	Schmerztherapie / -management	spezielle Schmerztherapie
MP64	Spezielle Angebote für die Öffentlichkeit	
MP42	Spezielles pflegerisches Leistungsangebot	
MP47	Versorgung mit Hilfsmitteln / Orthopädietechnik	
MP48	Wärme- und Kälteanwendungen	z.B. die postoperative Kühlung nach Standard bei speziellen Diagnosen
MP51	Wundmanagement	
MP68	Zusammenarbeit mit Pflegeeinrichtungen / Angebot ambulanter Pflege / Kurzzeitpflege	
MP52	Zusammenarbeit mit / Kontakt zu Selbsthilfegruppen	

Physiotherapie direkt nach der Operation steigert den Behandlungserfolg.

A-10 Allgemeine nicht-medizinische Serviceangebote des Krankenhauses

Nr.	Serviceangebot	Kommentar / Erläuterung
SA01	Räumlichkeiten: Aufenthaltsräume	
SA03	Räumlichkeiten: Ein-Bett-Zimmer mit eigener Nasszelle	
SA06	Räumlichkeiten: Rollstuhlgerechte Nasszellen	
SA08	Räumlichkeiten: Teeküche für Patienten und Patientinnen	
SA09	Räumlichkeiten: Unterbringung Begleitperson	
SA11	Räumlichkeiten: Zwei-Bett-Zimmer mit eigener Nasszelle	
SA12	Ausstattung der Patientenzimmer: Balkon / Terrasse	

Nr.	Serviceangebot	Kommentar / Erläuterung
SA13	Ausstattung der Patientenzimmer: Elektrisch verstellbare Betten	
SA14	Ausstattung der Patientenzimmer: Fernsehgerät am Bett / im Zimmer	
SA15	Ausstattung der Patientenzimmer: Internetanschluss am Bett / im Zimmer	
SA16	Ausstattung der Patientenzimmer: Kühlschrank	
SA18	Ausstattung der Patientenzimmer: Telefon	
SA19	Ausstattung der Patientenzimmer: Wertfach / Tresor am Bett / im Zimmer	
SA20	Verpflegung: Frei wählbare Essenzusammenstellung (Komponentenwahl)	
SA21	Verpflegung: Kostenlose Getränkereitstellung	
SA44	Verpflegung: Diät-/Ernährungsangebot	
SA45	Verpflegung: Frühstücks-/Abendbuffet	
SA47	Verpflegung: Nachmittagstee / -kaffee	
SA27	Ausstattung / Besondere Serviceangebote des Krankenhauses: Internetzugang	
SA33	Ausstattung / Besondere Serviceangebote des Krankenhauses: Parkanlage	
SA34	Ausstattung / Besondere Serviceangebote des Krankenhauses: Rauchfreies Krankenhaus	
SA38	Ausstattung / Besondere Serviceangebote des Krankenhauses: Wäscheservice	
SA49	Ausstattung / Besondere Serviceangebote des Krankenhauses: Fortbildungsangebote / Informationsveranstaltungen	Gesundheitsgespräche der Fachärzte für Interessierte, Patienten, Mitarbeiter
SA51	Ausstattung / Besondere Serviceangebote des Krankenhauses: Orientierungshilfen	
SA52	Ausstattung / Besondere Serviceangebote des Krankenhauses: Postdienst	
SA54	Ausstattung / Besondere Serviceangebote des Krankenhauses: Tageszeitungsangebot	
SA55	Persönliche Betreuung: Beschwerdemanagement	
SA41	Persönliche Betreuung: Dolmetscherdienste z. B. Sprache	
SA42	Persönliche Betreuung: Seelsorge	
SA00	SA57	
A-11	Forschung und Lehre des Krankenhauses	
A-11.1	Forschungsschwerpunkte	
	Nicht vorhanden	
A-11.2	Akademische Lehre	

Nr. Akademische Lehre und weitere ausgewählte wissenschaftliche Tätigkeiten

FL01 Dozenturen / Lehrbeauftragungen an Hochschulen und Universitäten

FL03 Studierendenausbildung (Famulatur / Praktisches Jahr)

FL09 Doktorandenbetreuung

In der Facharztklinik tätige Ärzte mit Lehrauftrag z. B. an der Universität Hamburg betreuen Doktorarbeiten für in der Klinik angestellte Ärzte. Ebenfalls angeboten werden Famulaturen.

A-11.3 Ausbildung in anderen Heilberufen

Nr.	Ausbildung in anderen Heilberufen	Kommentar / Erläuterung
HB01	Gesundheits- und Krankenpfleger und Gesundheits- und Krankenpflegerin	In Kooperation werden die Praktikumszeiten in der Facharztklinik Hamburg, innerhalb der 2jährigen Ausbildung zum Krankenpflegeassistenten, absolviert

HB07 Operationstechnischer Assistent und Operationstechnische Assistentin (OTA)

A-12 Anzahl der Betten im gesamten Krankenhaus

Bettenzahl: 90

A-13 Fallzahlen des Krankenhauses

Gesamtzahl der im Berichtsjahr behandelten Fälle:

Vollstationäre Fälle: 5.988

Teilstationäre Fälle: 0

Ambulante Fälle:

- Fallzählweise: 1.312

- Patientenzählweise: 0

- Quartalszählweise: 0

- Sonstige Zählweise: 0

Die ambulanten Fälle beinhalten auch 640 Fälle, die im Rahmen eines Vertrages zur Integrierten Versorgung behandelt wurden.

A-14 Personal des Krankenhauses

A-14.1 Ärzte und Ärztinnen

	Anzahl	Kommentar / Erläuterung
Ärztinnen/ Ärzte insgesamt (außer Belegärzte)	8,0	1 Ass. Arzt in Weiterbildung FA Gynäkologie 1 Ass. Arzt in Weiterbildung FA Orthopädie
- davon Fachärztinnen/ -ärzte	3	3 Fachärzte
Belegärztinnen/ -ärzte (nach § 121 SGB V)	88	Genannt sind hier Kooperationsärzte und Belegärzte

Ärztinnen/ Ärzte, die keiner Fachabteilung zugeordnet sind 5

Unter der Rubrik "Belegärztinnen und -ärzten" sind auch die Kooperationsärztinnen und -ärzte subsumiert.

A-14.2 Pflegepersonal

	Anzahl	Ausbildungs- dauer	Kommentar / Erläuterung
Gesundheits- und Krankenpfleger/ -innen	68,0	3 Jahre	Von den 68 Gesundheits- und KrankenpferInnen sind 24 Mitarbeiter im Funktionsdienst OP und Anästhesie durch Fort- und Weiterbildung tätig.
Gesundheits- und Kinderkrankenpfleger/ -innen	0	3 Jahre	
Altenpfleger/ -innen	0	3 Jahre	
Pflegeassistenten/ - assistentinnen	0	2 Jahre	
Krankenpflegehelfer/ -innen	11	1 Jahr	
Pflegehelfer/ -innen	20	ab 200 Std. Basiskurs	Von den 20 PflegehelferInnen sind 7 im Funktionsdienst-OP tätig.
Hebammen/ Entbindungspfleger	0	3 Jahre	
Operationstechnische Assistenz	1	3 Jahre	

A-14.3 Spezielles therapeutisches Personal

Nr. Spezielles therapeutisches Personal	Anzahl	Kommentar / Erläuterung
SP43 Medizinisch-technischer Assistent und Medizinisch-technische Assistentin / Funktionspersonal	2,0	Funktionsdiagnostik, Radiologie
SP21 Physiotherapeut und Physiotherapeutin	2,0	

A-15 Apparative Ausstattung

Nr.	Vorhandene Geräte	Umgangssprachliche Bezeichnung	24h ¹
AA37	Arthroskop	Gelenksspiegelung	--- ²
AA38	Beatmungsgeräte / CPAP-Geräte	Maskenbeatmungsgerät mit dauerhaft positivem Beatmungsdruck	--- ²
AA39	Bronchoskop	Gerät zur Luftröhren- und Bronchienspiegelung	☐
AA40	Defibrillator	Gerät zur Behandlung von lebensbedrohlichen Herzrhythmusstörungen	--- ²
AA65	Echokardiographiegerät		--- ²
AA12	Gastroenterologisches Endoskop	Gerät zur Magen-Darm-Spiegelung	☐
AA45	Endosonographiegerät	Ultraschalldiagnostik im Körperinneren	--- ²
AA18	Hochfrequenztherapiegerät	Gerät zur Gewebeerstörung mittels Hochtemperaturtechnik	--- ²
AA53	Laparoskop	Bauchhöhlenspiegelungsgerät	--- ²
AA20	Laser		--- ²
AA55	MIC-Einheit (Minimalinvasive Chirurgie)	Minimal in den Körper eindringende, also gewebeschonende Chirurgie	--- ²

Nr.	Vorhandene Geräte	Umgangssprachliche Bezeichnung	24h ¹
AA67	Operationsmikroskop		— — — ²
AA24	OP-Navigationsgerät		— — — ²
AA27	Röntgengerät / Durchleuchtungsgerät		<input type="checkbox"/>
AA29	Sonographiegerät / Dopplersonographiegerät / Duplexsonographiegerät	Ultraschallgerät / mit Nutzung des Dopplereffekts / farbkodierter Ultraschall	<input type="checkbox"/>

¹ 24h: Notfallverfügbarkeit 24 Stunden am Tag sichergestellt (² bei diesem Gerät nicht anzugeben)

Die präoperative Diagnostik wird vor der Aufnahme im ambulanten Bereich durchgeführt, so dass in der Klinik nicht alle diagnostischen Großgeräte vorgehalten werden. Durch die Kooperation mit dem benachbarten Universitätsklinikum sind alle notwendigen diagnostischen Möglichkeiten jederzeit verfügbar.

B **Struktur- und Leistungsdaten der Organisationseinheiten / Fachabteilungen**

- 1 [Allgemeine Chirurgie et al.](#)
- 2 [Urologie](#)
- 3 [Orthopädie](#)
- 4 [Plastische Chirurgie](#)
- 5 [Frauenheilkunde](#)
- 6 [Zahn- und Kieferheilkunde, Mund- und Kieferchirurgie](#)
- 7 [Hals-, Nasen-, Ohrenheilkunde](#)
- 8 [Augenheilkunde](#)
- 9 [Allgemeine Chirurgie/Schwerpunkt Handchirurgie](#)
- 10 [Orthopädie/Schwerpunkt Chirurgie](#)

B-1 Allgemeine Chirurgie et al.

B-1.1 Name Organisationseinheit / Fachabteilung

Name: Allgemeine Chirurgie et al.
Schlüssel: Allgemeine Chirurgie (1500)
Unfallchirurgie (1600)
Gefäßchirurgie (1800)
Art: Gemischte Haupt- und Belegabteilung
Chefarzt PD Dr. Klaus Trzenschik
Fachgruppensprechers Dr. Christo Alexiev
Straße: Martinistraße 78
PLZ / Ort: 20251 Hamburg
Telefon: +4940 / 490 65 0
Telefax: +4940 / 490 65 4022
E-Mail: info@facharztlinik-hamburg.de
Internet: www.facharztlinik-hamburg.de

B-1.2 Versorgungsschwerpunkte Organisationseinheit / Fachabteilung

Trifft nicht zu bzw. entfällt

B-1.3 Medizinisch-pflegerische Leistungsangebote Organisationseinheit / Fachabteilung

Trifft nicht zu bzw. entfällt.

B-1.4 Nicht-medizinische Serviceangebote Organisationseinheit / Fachabteilung

Nr.	Serviceangebot	Kommentar / Erläuterung
SA59	Räumlichkeiten: Barrierefreie Behandlungsräume	
SA61	Ausstattung der Patientenzimmer: Betten und Matratzen in Übergröße	

B-1.5 Fallzahlen Organisationseinheit / Fachabteilung

Vollstationäre Fallzahl: 2.063
Teilstationäre Fallzahl: 0

B-1.6 Diagnosen nach ICD

B-1.6.1 Hauptdiagnosen nach ICD

Rang	ICD	Bezeichnung	Fallzahl
1	K40	Leistenbruch (Hernie)	244
2	M23	Schädigung von Bändern bzw. Knorpeln des Kniegelenkes	240
3	I84	Krampfaderartige Erweiterung der Venen im Bereich des Enddarms - Hämorrhoiden	158
4	S83	Verrenkung, Verstauchung oder Zerrung des Kniegelenkes bzw. seiner Bänder	93
5	M17	Gelenkverschleiß (Arthrose) des Kniegelenkes	92
6	M75	Schulterverletzung	88
7 - 1	S52	Knochenbruch des Unterarmes	86

Rang	ICD	Bezeichnung	Fallzahl
7 – 2	M20	Nicht angeborene Verformungen von Fingern bzw. Zehen	86
9	K62	Sonstige Krankheit des Mastdarms bzw. des Afters	76
10	S82	Knochenbruch des Unterschenkels, einschließlich des oberen Sprunggelenkes	67

B-1.6.2 Weitere Kompetenzdiagnosen

Trifft nicht zu bzw. entfällt.

B-1.7 Prozeduren nach OPS

B-1.7.1 Durchgeführte Prozeduren nach OPS

Rang	OPS	Bezeichnung	Anzahl
1	5-811	Operation an der Gelenkinnenhaut durch eine Spiegelung	578
2	5-812	Operation am Gelenkknorpel bzw. an den knorpeligen Zwischenscheiben (Menisken) durch eine Spiegelung	561
3	5-810	Operativer Eingriff an einem Gelenk durch eine Spiegelung	282
4	5-530	Operativer Verschluss eines Leistenbruchs (Hernie)	256
5	5-493	Operative Behandlung von Hämorrhoiden	173
6	5-788	Operation an den Fußknochen	139
7	5-932	Art des verwendeten Materials für Gewebeersatz und Gewebeverstärkung	138
8 – 1	5-787	Entfernung von Hilfsmitteln, die zur Befestigung von Knochenteilen z.B. bei Brüchen verwendet wurden	126
8 – 2	5-814	Wiederherstellende Operation an Sehnen bzw. Bändern des Schultergelenks durch eine Spiegelung	126
10	1-654	Untersuchung des Mastdarms durch eine Spiegelung	100

B-1.7.2 Weitere Kompetenzprozeduren

Trifft nicht zu bzw. entfällt.

B-1.8 Ambulante Behandlungsmöglichkeiten

Die Beleg- und Kooperationsärzte der Fachrichtung führen ambulante Operationen in der Klinik durch. Diese werden daher nicht als ambulante Operationen der Facharztklinik erfaßt.

B-1.9 Ambulante Operationen nach § 115b SGB V

Trifft nicht zu bzw. entfällt.

B-1.10 Zulassung zum Durchgangs-Arztverfahren der Berufsgenossenschaft

- Arzt oder Ärztin mit ambulanter D-Arzt-Zulassung vorhanden
- stationäre BG-Zulassung

B-1.11 Personelle Ausstattung

B-1.11.1 Ärzte und Ärztinnen

	Anzahl ¹
Ärztinnen/ Ärzte insgesamt (außer Belegärzte)	4
Davon Fachärztinnen/ -ärzte	0

	Anzahl ¹
Belegärztinnen/ -ärzte (nach § 121 SGB V)	21

¹ Bei den Belegärztinnen/ -ärzten ist die Anzahl der Personen, sonst die Anzahl der Vollkräfte angegeben

Ärztliche Fachexpertise der Abteilung - Facharztbezeichnungen

Facharztbezeichnung
Allgemeine Chirurgie
Anästhesiologie
Arbeitsmedizin
Augenheilkunde
Frauenheilkunde und Geburtshilfe
Gefäßchirurgie
Hals-Nasen-Ohrenheilkunde
Mund-Kiefer-Gesichtschirurgie
Neurochirurgie
Orthopädie und Unfallchirurgie
Plastische und Ästhetische Chirurgie
Urologie

Ärztliche Fachexpertise der Abteilung - Zusatz-Weiterbildungen

Zusatz-Weiterbildung
Handchirurgie
Plastische Operationen
Proktologie

Neben den Beleg- /Kooperationsärzten der Fachrichtung sind in der Klinik insgesamt fünf Assistenzärzte in der Weiterbildung fachabteilungsübergreifend tätig. Der angestellte Chefarzt leitet die Hauptabteilung.

B-1.11.2 Pflegepersonal

	Anzahl	Ausbildungs- dauer	Kommentar / Erläuterung
Gesundheits- und Krankenpfleger/ -innen	68	3 Jahre	Von den 68 Gesundheits- und KrankenpferInnen sind 24 Mitarbeiter im Funktionsdienst OP und Anästhesie durch Fort- und Weiterbildung tätig.
Gesundheits- und Kinderkrankenpfleger/ -innen	0	3 Jahre	
Altenpfleger/ -innen	0	3 Jahre	
Pflegeassistenten/ -assistentinnen	0	2 Jahre	
Krankenpflegehelfer/ -innen	11	1 Jahr	
Pflegehelfer/ -innen	20	ab 200 Std. Basiskurs	Von den 20 PflegehelferInnen sind 7 im Funktionsdienst-OP tätig.

	Anzahl	Ausbildungs- dauer	Kommentar / Erläuterung
Hebammen/ Entbindungspfleger	0	3 Jahre	
Operationstechnische Assistenz	1	3 Jahre	

Pflegerische Fachexpertisen - anerkannte Fachweiterbildungen

Nr. Anerkannte Fachweiterbildungen/ zusätzliche akademische Abschlüsse

PQ04 Intensivpflege und Anästhesie

PQ05 Leitung von Stationen oder Funktionseinheiten

PQ08 Operationsdienst

Pflegerische Fachexpertisen - Zusatzqualifikationen

Nr. Zusatzqualifikationen

ZP05 Entlassungsmanagement

ZP13 Qualitätsmanagement

ZP14 Schmerzmanagement

ZP19 Sturzmanagement

ZP16 Wundmanagement

Das Pflegepersonal ist fachabteilungsübergreifend tätig und wird daher hier nicht gesondert aufgeführt.

B-1.11.3 Spezielles therapeutisches Personal

Nr. Spezielles therapeutisches Personal	Anzahl	Kommentar / Erläuterung
SP43 Medizinisch-technischer Assistent und Medizinisch-technische Assistentin / Funktionspersonal	2,0	für Funktionsdiagnostik
SP21 Physiotherapeut und Physiotherapeutin	3,0	

B-2 Urologie

B-2.1 Name Organisationseinheit / Fachabteilung

Name: Urologie
Schlüssel: Urologie (2200)
Art: Gemischte Haupt- und Belegabteilung
Chefarzt Dr. Klaus Kult
Fachgruppensprecher Dr. Stephan Bünz
Straße: Martinistraße 78
PLZ / Ort: 20251 Hamburg
Telefon: +4940 / 490 65 0
Telefax: +4940 / 490 65 4022
E-Mail: info@facharztlinik-hamburg.de
Internet: www.facharztlinik-hamburg.de

B-2.2 Versorgungsschwerpunkte Organisationseinheit / Fachabteilung

Trifft nicht zu bzw. entfällt.

B-2.3 Medizinisch-pflegerische Leistungsangebote Organisationseinheit / Fachabteilung

Trifft nicht zu bzw. entfällt.

B-2.4 Nicht-medizinische Serviceangebote Organisationseinheit / Fachabteilung

Trifft nicht zu bzw. entfällt.

B-2.5 Fallzahlen Organisationseinheit / Fachabteilung

Vollstationäre Fallzahl: 222

Teilstationäre Fallzahl: 0

B-2.6 Diagnosen nach ICD

B-2.6.1 Hauptdiagnosen nach ICD

Rang	ICD	Bezeichnung	Fallzahl
1	N40	Gutartige Vergrößerung der Prostata	86
2	C67	Harnblasenkrebs	35
3	N43	Flüssigkeitsansammlung in den Hodenhüllen bzw. mit spermienhaltiger Flüssigkeit gefülltes Nebenhodenbläschen	20
4	C61	Prostatakrebs	18
5	D29	Gutartiger Tumor der männlichen Geschlechtsorgane	16
6	N35	Verengung der Harnröhre	8
7	D41	Tumor der Niere, der Harnwege bzw. der Harnblase ohne Angabe, ob gutartig oder bösartig	7
8 – 1	K40	Leistenbruch (Hernie)	≤ 5
8 – 2	N32	Sonstige Krankheit der Harnblase	≤ 5
8 – 3	N39	Sonstige Krankheit der Niere, der Harnwege bzw. der Harnblase	≤ 5

B-2.6.2 Weitere Kompetenzdiagnosen

Trifft nicht zu bzw. entfällt.

B-2.7 Prozeduren nach OPS

B-2.7.1 Durchgeführte Prozeduren nach OPS

Rang	OPS	Bezeichnung	Anzahl
1	5-585	Operativer Einschnitt in erkranktes Gewebe der Harnröhre mit Zugang durch die Harnröhre	149
2	8-132	Spülung oder Gabe von Medikamenten in die Harnblase	141
3	5-601	Operative Entfernung oder Zerstörung von Gewebe der Prostata durch die Harnröhre	131
4	1-661	Untersuchung der Harnröhre und der Harnblase durch eine Spiegelung	83
5	5-573	Operative(r) Einschnitt, Entfernung oder Zerstörung von erkranktem Gewebe der Harnblase mit Zugang durch die Harnröhre	48
6	8-930	Intensivmedizinische Überwachung von Atmung, Herz und Kreislauf ohne Messung des Drucks in der Lungenschlagader und im rechten Vorhof des Herzens	39
7	5-611	Operativer Verschluss eines Wasserbruchs (Hydrocele) am Hoden	23
8	1-693	Untersuchung der Harnwege durch eine Spiegelung, die über einen operativen Einschnitt oder während einer Operation erfolgt	15
9	5-631	Operatives Entfernen von Gewebe im Bereich der Nebenhoden	12
10	1-460	Entnahme einer Gewebeprobe (Biopsie) aus Niere, Harnwegen bzw. Prostata durch die Harnröhre	6

B-2.7.2 Weitere Kompetenzprozeduren

Trifft nicht zu bzw. entfällt.

B-2.8 Ambulante Behandlungsmöglichkeiten

Trifft nicht zu bzw. entfällt.

B-2.9 Ambulante Operationen nach § 115b SGB V

Die Beleg- und Kooperationsärzte der Fachrichtung führen ambulante Operationen in der Klinik durch. Diese werden nicht als ambulante Operationen der Facharztklinik erfaßt.

B-2.10 Zulassung zum Durchgangs-Arztverfahren der Berufsgenossenschaft

- Arzt oder Ärztin mit ambulanter D-Arzt-Zulassung vorhanden
- stationäre BG-Zulassung
- nicht vorhanden

B-2.11 Personelle Ausstattung

B-2.11.1 Ärzte und Ärztinnen

	Anzahl ¹	Kommentar / Erläuterung
Ärztinnen/ Ärzte insgesamt (außer Belegärzte)	5	

	Anzahl ¹	Kommentar / Erläuterung
Davon Fachärztinnen/ -ärzte	1	Von den 4 fachabteilungsübergreifend tätigen Assistenzärzten befinden sich 3 in der Weiterbildung. Der angestellt Chefarzt leitet die Hauptabteilung.

Belegärztinnen/ -ärzte (nach § 121 SGB V) 4

¹ Bei den Belegärztinnen/ -ärzten ist die Anzahl der Personen, sonst die Anzahl der Vollkräfte angegeben

B-2.11.2 Pflegepersonal

	Anzahl	Ausbildungs- dauer	Kommentar / Erläuterung
Gesundheits- und Krankenpfleger/ -innen	68	3 Jahre	Von den 68 Gesundheits- und KrankenpferInnen sind 24 Mitarbeiter im Funktionsdienst OP und Anästhesie durch Fort- und Weiterbildung tätig.
Gesundheits- und Kinderkrankenpfleger/ -innen	0	3 Jahre	
Altenpfleger/ -innen	0	3 Jahre	
Pflegeassistenten/ -assistentinnen	0	2 Jahre	
Krankenpflegehelfer/ -innen	11	1 Jahr	
Pflegehelfer/ -innen	20	ab 200 Std. Basiskurs	Von den 20 PflegehelferInnen sind 7 im Funktionsdienst-OP tätig.

Hebammen/ Entbindungspfleger 0 3 Jahre

Operationstechnische Assistenz 1 3 Jahre

Pflegerische Fachexpertisen - anerkannte Fachweiterbildungen

Nr. Anerkannte Fachweiterbildungen/ zusätzliche akademische Abschlüsse

PQ04 Intensivpflege und Anästhesie

PQ05 Leitung von Stationen oder Funktionseinheiten

PQ08 Operationsdienst

Pflegerische Fachexpertisen - Zusatzqualifikationen

Nr. Zusatzqualifikationen

ZP18 Dekubitusmanagement

ZP05 Entlassungsmanagement

ZP13 Qualitätsmanagement

ZP14 Schmerzmanagement

ZP19 Sturzmanagement

ZP16 Wundmanagement

Das Pflegepersonal ist fachabteilungsübergreifend tätig und wird daher hier nicht gesondert aufgeführt.

B-2.11.3 Spezielles therapeutisches Personal

Nr. Spezielles therapeutisches Personal	Anzahl	Kommentar / Erläuterung
SP43 Medizinisch-technischer Assistent und Medizinisch-technische Assistentin / Funktionspersonal	2,0	für Funktionsdiagnostik, Radiologie
SP21 Physiotherapeut und Physiotherapeutin	2	

B-3 Orthopädie

B-3.1 Name Organisationseinheit / Fachabteilung

Name: Orthopädie
Schlüssel: Orthopädie (2300)
Art: Gemischte Haupt- und Belegabteilung
Chefarzt PD Dr. Klaus Trzenschik
Fachgruppensprecher PD Dr. Carl-Heinz Hartwig
Straße: Martinistrasse 78
PLZ / Ort: 20251 Hamburg
Telefon: +4940 / 490 65 0
Telefax: +4940 / 490 65 4022
E-Mail: info@facharztlinik-hamburg.de
Internet: www.facharztlinik-hamburg.de

B-3.2 Versorgungsschwerpunkte Organisationseinheit / Fachabteilung

Trifft nicht zu bzw. entfällt.

B-3.3 Medizinisch-pflegerische Leistungsangebote Organisationseinheit / Fachabteilung

Trifft nicht zu bzw. entfällt.

B-3.4 Nicht-medizinische Serviceangebote Organisationseinheit / Fachabteilung

Trifft nicht zu bzw. entfällt.

B-3.5 Fallzahlen Organisationseinheit / Fachabteilung

Vollstationäre Fallzahl: 1.978
Teilstationäre Fallzahl: 0

B-3.6 Diagnosen nach ICD

B-3.6.1 Hauptdiagnosen nach ICD

Rang	ICD	Bezeichnung	Fallzahl
1	M75	Schulterverletzung	564
2	M23	Schädigung von Bändern bzw. Knorpeln des Kniegelenkes	390
3	M20	Nicht angeborene Verformungen von Fingern bzw. Zehen	150
4	M17	Gelenkverschleiß (Arthrose) des Kniegelenkes	138
5	M48	Sonstige Krankheit der Wirbelsäule	110
6	S83	Verrenkung, Verstauchung oder Zerrung des Kniegelenkes bzw. seiner Bänder	106
7	M51	Sonstiger Bandscheibenschaden	71
8	M16	Gelenkverschleiß (Arthrose) des Hüftgelenkes	46
9	S43	Verrenkung, Verstauchung oder Zerrung von Gelenken bzw. Bändern des Schultergürtels	45
10	M19	Sonstige Form des Gelenkverschleißes (Arthrose)	37

B-3.6.2 Weitere Kompetenzdiagnosen

Trifft nicht zu bzw. entfällt.

B-3.7 Prozeduren nach OPS

B-3.7.1 Durchgeführte Prozeduren nach OPS

Rang	OPS	Bezeichnung	Anzahl
1	5-811	Operation an der Gelenkinnenhaut durch eine Spiegelung	1.452
2	5-812	Operation am Gelenkknorpel bzw. an den knorpeligen Zwischenscheiben (Menisken) durch eine Spiegelung	1.167
3	5-814	Wiederherstellende Operation an Sehnen bzw. Bändern des Schultergelenks durch eine Spiegelung	772
4	5-810	Operativer Eingriff an einem Gelenk durch eine Spiegelung	404
5	5-788	Operation an den Fußknochen	202
6	5-984	Operation unter Verwendung optischer Vergrößerungshilfen, z.B. Lupenbrille, Operationsmikroskop	200
7	5-032	Operativer Zugang zur Lendenwirbelsäule, zum Kreuzbein bzw. zum Steißbein	197
8	5-831	Operative Entfernung von erkranktem Bandscheibengewebe	182
9	5-839	Sonstige Operation an der Wirbelsäule	142
10	8-930	Intensivmedizinische Überwachung von Atmung, Herz und Kreislauf ohne Messung des Drucks in der Lungenschlagader und im rechten Vorhof des Herzens	141

B-3.7.2 Weitere Kompetenzprozeduren

Trifft nicht zu bzw. entfällt.

B-3.8 Ambulante Behandlungsmöglichkeiten

Trifft nicht zu bzw. entfällt.

B-3.9 Ambulante Operationen nach § 115b SGB V

Die Beleg- und Kooperationsärzte der Fachrichtung führen ambulante Operationen in der Klinik durch. Diese werden nicht als ambulante Operationen der Facharztklinik erfaßt.

B-3.10 Zulassung zum Durchgangs-Arztverfahren der Berufsgenossenschaft

- Arzt oder Ärztin mit ambulanter D-Arzt-Zulassung vorhanden
- stationäre BG-Zulassung

B-3.11 Personelle Ausstattung

B-3.11.1 Ärzte und Ärztinnen

	Anzahl ¹	Kommentar / Erläuterung
Ärztinnen/ Ärzte insgesamt (außer Belegärzte)	5	
Davon Fachärztinnen/ -ärzte	1	Von den 4 fachabteilungsübergreifend tätigen Assistenzärzten befinden sich 3 in der Weiterbildung. Der angestellt Chefarzt leitet die Hauptabteilung.
Belegärztinnen/ -ärzte (nach § 121 SGB V)	16	Für diese Hauptabteilung bestehen Weiterbildungsbefugnisse

¹ Bei den Belegärztinnen/ -ärzten ist die Anzahl der Personen, sonst die Anzahl der Vollkräfte angegeben

Ärztliche Fachexpertise der Abteilung - Facharztbezeichnungen

Facharztbezeichnung

Orthopädie

Ärztliche Fachexpertise der Abteilung - Zusatz-Weiterbildungen

Zusatz-Weiterbildung

Notfallmedizin

Orthopädische Rheumatologie

Röntgendiagnostik

Spezielle Unfallchirurgie

B-3.11.2 Pflegepersonal

	Anzahl	Ausbildungs- dauer	Kommentar / Erläuterung
Gesundheits- und Krankenpfleger/ -innen	68	3 Jahre	Von den 68 Gesundheits- und KrankenpflegerInnen sind 24 Mitarbeiter im Funktionsdienst OP und Anästhesie durch Fort- und Weiterbildung tätig.
Gesundheits- und Kinderkrankenpfleger/ -innen	0	3 Jahre	
Altenpfleger/ -innen	0	3 Jahre	
Pflegeassistenten/ -assistentinnen	0	2 Jahre	
Krankenpflegehelfer/ -innen	11	1 Jahr	
Pflegehelfer/ -innen	20	ab 200 Std. Basiskurs	Von den 20 PflegehelferInnen sind 7 im Funktionsdienst-OP tätig.
Hebammen/ Entbindungspfleger	0	3 Jahre	
Operationstechnische Assistenz	1	3 Jahre	

Pflegerische Fachexpertisen - anerkannte Fachweiterbildungen

Nr. Anerkannte Fachweiterbildungen/ zusätzliche akademische Abschlüsse

PQ04 Intensivpflege und Anästhesie

PQ05 Leitung von Stationen oder Funktionseinheiten

PQ08 Operationsdienst

Pflegerische Fachexpertisen - Zusatzqualifikationen

Nr. Zusatzqualifikationen

ZP18 Dekubitusmanagement

ZP05 Entlassungsmanagement

ZP13 Qualitätsmanagement

ZP14 Schmerzmanagement

ZP19 Sturzmanagement

Nr.	Zusatzqualifikationen
-----	-----------------------

ZP16 Wundmanagement

Das Pflegepersonal ist fachabteilungsübergreifend tätig und wird daher hier nicht gesondert aufgeführt.

B-3.11.3 Spezielles therapeutisches Personal

Nr.	Spezielles therapeutisches Personal	Anzahl	Kommentar / Erläuterung
SP43	Medizinisch-technischer Assistent und Medizinisch-technische Assistentin / Funktionspersonal	2,0	für Funktionsdiagnostik, Radiologie
SP21	Physiotherapeut und Physiotherapeutin	3,0	

B-4 Plastische Chirurgie

B-4.1 Name Organisationseinheit / Fachabteilung

Name: Plastische Chirurgie
Schlüssel: Plastische Chirurgie (1900)
Art: Belegabteilung
Straße: Martinistrasse 78
PLZ / Ort: 20251 Hamburg
Telefon: +4940 / 490 65 0
Telefax: +4940 / 490 65 4022
E-Mail: info@facharztlinik-hamburg.de
Internet: www.facharztlinik-hamburg.de

B-4.2 Versorgungsschwerpunkte Organisationseinheit / Fachabteilung

Trifft nicht zu bzw. entfällt.

B-4.3 Medizinisch-pflegerische Leistungsangebote Organisationseinheit / Fachabteilung

Trifft nicht zu bzw. entfällt.

B-4.4 Nicht-medizinische Serviceangebote Organisationseinheit / Fachabteilung

Trifft nicht zu bzw. entfällt.

B-4.5 Fallzahlen Organisationseinheit / Fachabteilung

Vollstationäre Fallzahl: 91
Teilstationäre Fallzahl: 0

B-4.6 Diagnosen nach ICD

B-4.6.1 Hauptdiagnosen nach ICD

Rang	ICD	Bezeichnung	Fallzahl
1	N62	Übermäßige Vergrößerung der Brustdrüse	15
2	D17	Gutartiger Tumor des Fettgewebes	13
3 – 1	N64	Sonstige Krankheit der Brustdrüse	9
3 – 2	C44	Sonstiger Hautkrebs	9
5	L98	Sonstige Krankheit der Haut bzw. der Unterhaut	6
6 – 1	Q83	Angeborene Fehlbildung der Brustdrüse	≤ 5
6 – 2	L05	Eitrige Entzündung in der Gesäßfalte durch eingewachsene Haare - Pilonidalsinus	≤ 5
6 – 3	L91	Hautkrankheit mit überschießender Narbenbildung	≤ 5
6 – 4	H02	Sonstige Krankheit bzw. Veränderung des Augenlides	≤ 5
6 – 5	D48	Tumor an sonstigen bzw. vom Arzt nicht näher bezeichneten Körperregionen ohne Angabe, ob gutartig oder bösartig	≤ 5

B-4.6.2 Weitere Kompetenzdiagnosen

Trifft nicht zu bzw. entfällt.

B-4.7 Prozeduren nach OPS

B-4.7.1 Durchgeführte Prozeduren nach OPS

Rang	OPS	Bezeichnung	Anzahl
1	5-906	Kombinierter wiederherstellende Operation an Haut bzw. Unterhaut	22
2	5-884	Operative Brustverkleinerung	15
3	5-895	Ausgedehnte operative Entfernung von erkranktem Gewebe an Haut bzw. Unterhaut	14
4	5-894	Operative Entfernung von erkranktem Gewebe an Haut bzw. Unterhaut	11
5 – 1	5-911	Operation zur Straffung der Haut bzw. Unterhaut und Entfernung von Fettgewebe, außer im Gesicht	6
5 – 2	5-886	Sonstige wiederherstellende Operation an der Brustdrüse	6
7 – 1	1-587	Entnahme einer Gewebeprobe (Biopsie) aus Blutgefäßen durch operativen Einschnitt	≤ 5
7 – 2	5-903	Hautverpflanzung aus dem der Wunde benachbarten Hautareal	≤ 5
7 – 3	5-097	Lidstraffung	≤ 5
7 – 4	5-889	Sonstige Operation an der Brustdrüse	≤ 5

B-4.7.2 Weitere Kompetenzprozeduren

Trifft nicht zu bzw. entfällt.

B-4.8 Ambulante Behandlungsmöglichkeiten

Trifft nicht zu bzw. entfällt.

B-4.9 Ambulante Operationen nach § 115b SGB V

Die Beleg- und Kooperationsärzte der Fachrichtung führen ambulante Operationen in der Klinik durch. Diese werden nicht als ambulante Operationen der Facharztklinik erfaßt.

B-4.10 Zulassung zum Durchgangs-Arztverfahren der Berufsgenossenschaft

- Arzt oder Ärztin mit ambulanter D-Arzt-Zulassung vorhanden
- stationäre BG-Zulassung
- nicht vorhanden

B-4.11 Personelle Ausstattung

B-4.11.1 Ärzte und Ärztinnen

	Anzahl ¹
Ärztinnen/ Ärzte insgesamt (außer Belegärzte)	0
Davon Fachärztinnen/ -ärzte	0
Belegärztinnen/ -ärzte (nach § 121 SGB V)	2

¹ Bei den Belegärztinnen/ -ärzten ist die Anzahl der Personen, sonst die Anzahl der Vollkräfte angegeben

Ärztliche Fachexpertise der Abteilung - Facharztbezeichnungen

Facharztbezeichnung

Plastische und Ästhetische Chirurgie

B-4.11.2 Pflegepersonal

	Anzahl	Ausbildungs- dauer	Kommentar / Erläuterung
Gesundheits- und Krankenpfleger/ -innen	68	3 Jahre	Von den 68 Gesundheits- und KrankenpferInnen sind 24 Mitarbeiter im Funktionsdienst OP und Anästhesie durch Fort- und Weiterbildung tätig.
Krankenpflegehelfer/ -innen	11	1 Jahr	
Pflegehelfer/ -innen	20	ab 200 Std. Basiskurs	Von den 20 PflegehelferInnen sind 7 im Funktionsdienst-OP tätig.

Operationstechnische Assistenz 1 3 Jahre
Pflegerische Fachexpertisen - anerkannte Fachweiterbildungen

Nr. Anerkannte Fachweiterbildungen/ zusätzliche akademische Abschlüsse

PQ04 Intensivpflege und Anästhesie

PQ05 Leitung von Stationen oder Funktionseinheiten

PQ08 Operationsdienst

Pflegerische Fachexpertisen - Zusatzqualifikationen

Nr. Zusatzqualifikationen

ZP18 Dekubitusmanagement

ZP05 Entlassungsmanagement

ZP13 Qualitätsmanagement

ZP14 Schmerzmanagement

ZP19 Sturzmanagement

ZP16 Wundmanagement

Das Pflegepersonal ist fachabteilungsübergreifend tätig und wird daher hier nicht gesondert aufgeführt.

B-4.11.3 Spezielles therapeutisches Personal

Nr. Spezielles therapeutisches Personal	Anzahl	Kommentar / Erläuterung
SP43 Medizinisch-technischer Assistent und Medizinisch-technische Assistentin / Funktionspersonal	2,0	Funktionsdiagnostik, Radiologie
SP21 Physiotherapeut und Physiotherapeutin	3,0	

B-5 Frauenheilkunde

B-5.1 Name Organisationseinheit / Fachabteilung

Name: Frauenheilkunde
Schlüssel: Frauenheilkunde (2425)
Art: Gemischte Haupt- und Belegabteilung
Chefarzt Dr. Dieter Nachtigäller
Fachgruppensprecher Dr. Burkhard Focke
Straße: Martinistrasse 78
PLZ / Ort: 20251 Hamburg
Telefon: +4940 / 490 65 0
Telefax: +4940 / 490 65 4022
E-Mail: info@facharztlinik-hamburg.de
Internet: www.facharztlinik-hamburg.de

B-5.2 Versorgungsschwerpunkte Organisationseinheit / Fachabteilung

Trifft nicht zu bzw. entfällt.

B-5.3 Medizinisch-pflegerische Leistungsangebote Organisationseinheit / Fachabteilung

Trifft nicht zu bzw. entfällt.

B-5.4 Nicht-medizinische Serviceangebote Organisationseinheit / Fachabteilung

Trifft nicht zu bzw. entfällt.

B-5.5 Fallzahlen Organisationseinheit / Fachabteilung

Vollstationäre Fallzahl: 219

Teilstationäre Fallzahl: 0

B-5.6 Diagnosen nach ICD

B-5.6.1 Hauptdiagnosen nach ICD

Rang	ICD	Bezeichnung	Fallzahl
1	C50	Brustkrebs	67
2	D25	Gutartiger Tumor der Gebärmuttermuskulatur	22
3	D05	Örtlich begrenzter Tumor (Carcinoma in situ) der Brustdrüse	13
4	D24	Gutartiger Brustdrüsentumor	10
5	T85	Komplikationen durch sonstige eingepflanzte Fremdteile (z.B. künstliche Augenlinsen, Brustimplantate) oder Verpflanzung von Gewebe im Körperinneren	9
6	N81	Vorfall der Scheide bzw. der Gebärmutter	8
7 – 1	N60	Gutartige Zell- und Gewebeveränderungen der Brustdrüse	7
7 – 2	N39	Sonstige Krankheit der Niere, der Harnwege bzw. der Harnblase	7
9 – 1	N80	Gutartige Wucherung der Gebärmutterschleimhaut außerhalb der Gebärmutter	6
9 – 2	N62	Übermäßige Vergrößerung der Brustdrüse	6

B-5.6.2 Weitere Kompetenzdiagnosen

Trifft nicht zu bzw. entfällt.

B-5.7 Prozeduren nach OPS

B-5.7.1 Durchgeführte Prozeduren nach OPS

Rang	OPS	Bezeichnung	Anzahl
1	5-870	Operative brusterhaltende Entfernung von Brustdrüsengewebe ohne Entfernung von Achsellymphknoten	65
2	5-401	Operative Entfernung einzelner Lymphknoten bzw. Lymphgefäße	45
3	5-886	Sonstige wiederherstellende Operation an der Brustdrüse	36
4	5-683	Vollständige operative Entfernung der Gebärmutter	19
5	5-884	Operative Brustverkleinerung	15
6	5-704	Operative Raffung der Scheidenwand bzw. Straffung des Beckenbodens mit Zugang durch die Scheide	14
7	5-871	Operative brusterhaltende Entfernung von Brustdrüsengewebe mit Entfernung von Achsellymphknoten	12
8	5-889	Sonstige Operation an der Brustdrüse	11
9 – 1	5-682	Fast vollständige operative Entfernung der Gebärmutter	10
9 – 2	5-873	Operative Entfernung der Brustdrüse mit Entfernung von Achsellymphknoten	10

B-5.7.2 Weitere Kompetenzprozeduren

Trifft nicht zu bzw. entfällt.

B-5.8 Ambulante Behandlungsmöglichkeiten

Trifft nicht zu bzw. entfällt.

B-5.9 Ambulante Operationen nach § 115b SGB V

Die Beleg- und Kooperationsärzte der Fachrichtung führen ambulante Operationen in der Klinik durch. Diese werden nicht als ambulante Operationen der Facharztambulanz erfaßt.

B-5.10 Zulassung zum Durchgangs-Arztverfahren der Berufsgenossenschaft

- Arzt oder Ärztin mit ambulanter D-Arzt-Zulassung vorhanden
- stationäre BG-Zulassung
- nicht vorhanden

B-5.11 Personelle Ausstattung

B-5.11.1 Ärzte und Ärztinnen

	Anzahl ¹	Kommentar / Erläuterung
Ärztinnen/ Ärzte insgesamt (außer Belegärzte)	5	
Davon Fachärztinnen/ -ärzte	1	Von den 4 fachabteilungsübergreifend tätigen Assistenzärzten befinden sich 3 in der Weiterbildung. Der angestellt Chefarzt leitet die Hauptabteilung.

	Anzahl ¹	Kommentar / Erläuterung
Belegärztinnen/ -ärzte (nach § 121 SGB V)	9	Es besteht Weiterbildungsbefugnis

¹ Bei den Belegärztinnen/ -ärzten ist die Anzahl der Personen, sonst die Anzahl der Vollkräfte angegeben

Ärztliche Fachexpertise der Abteilung - Facharztbezeichnungen

Facharztbezeichnung

Frauenheilkunde und Geburtshilfe

Frauenheilkunde und Geburtshilfe, SP Gynäkologische Endokrinologie und Reproduktionsmedizin

Frauenheilkunde und Geburtshilfe, SP Gynäkologische Onkologie

B-5.11.2 Pflegepersonal

	Anzahl	Ausbildungs- dauer	Kommentar / Erläuterung
Gesundheits- und Krankenpfleger/ -innen	68	3 Jahre	Von den 68 Gesundheits- und KrankenpferInnen sind 24 Mitarbeiter im Funktionsdienst OP und Anästhesie durch Fort- und Weiterbildung tätig.
Krankenpflegehelfer/ -innen	11	1 Jahr	
Pflegehelfer/ -innen	20	ab 200 Std. Basiskurs	Von den 20 PflegehelferInnen sind 7 im Funktionsdienst-OP tätig.

Operationstechnische Assistenz 1 3 Jahre

Pflegerische Fachexpertisen - anerkannte Fachweiterbildungen

Nr. Anerkannte Fachweiterbildungen/ zusätzliche akademische Abschlüsse

PQ04 Intensivpflege und Anästhesie

PQ05 Leitung von Stationen oder Funktionseinheiten

PQ08 Operationsdienst

Pflegerische Fachexpertisen - Zusatzqualifikationen

Nr. Zusatzqualifikationen

ZP18 Dekubitusmanagement

ZP05 Entlassungsmanagement

ZP13 Qualitätsmanagement

ZP14 Schmerzmanagement

ZP19 Sturzmanagement

ZP16 Wundmanagement

Das Pflegepersonal ist fachabteilungsübergreifend tätig und wird daher hier nicht gesondert aufgeführt.

B-5.11.3 Spezielles therapeutisches Personal

Nr. Spezielles therapeutisches Personal	Anzahl	Kommentar / Erläuterung
SP43 Medizinisch-technischer Assistent und Medizinisch-technische Assistentin / Funktionspersonal	2,0	Funktionsdiagnostik, Radiologie
SP21 Physiotherapeut und Physiotherapeutin	3,0	

B-6 Zahn- und Kieferheilkunde, Mund- und Kieferchirurgie

B-6.1 Name Organisationseinheit / Fachabteilung

Name: Zahn- und Kieferheilkunde, Mund- und Kieferchirurgie
Schlüssel: Zahn- und Kieferheilkunde, Mund- und Kieferchirurgie (3500)
Art: Belegabteilung
Straße: Martinistrasse 78
PLZ / Ort: 20251 Hamburg
Telefon: +4940 / 490 65 0
Telefax: +4940 / 490 65 4022
E-Mail: info@facharztlinik-hamburg.de
Internet: www.facharztlinik-hamburg.de

B-6.2 Versorgungsschwerpunkte Organisationseinheit / Fachabteilung

Trifft nicht zu bzw. entfällt.

B-6.3 Medizinisch-pflegerische Leistungsangebote Organisationseinheit / Fachabteilung

Trifft nicht zu bzw. entfällt.

B-6.4 Nicht-medizinische Serviceangebote Organisationseinheit / Fachabteilung

Trifft nicht zu bzw. entfällt.

B-6.5 Fallzahlen Organisationseinheit / Fachabteilung

Vollstationäre Fallzahl: 15

Teilstationäre Fallzahl: 0

B-6.6 Diagnosen nach ICD

B-6.6.1 Hauptdiagnosen nach ICD

Rang	ICD	Bezeichnung	Fallzahl
1	K08	Sonstige Krankheit der Zähne bzw. des Zahnhalteapparates	8
2 – 1	I97	Kreislaufkomplikationen nach medizinischen Maßnahmen	≤ 5
2 – 2	K09	Meist flüssigkeitsgefüllte Hohlräume (Zysten) der Mundregion	≤ 5
2 – 3	K10	Sonstige Krankheit des Oberkiefers bzw. des Unterkiefers	≤ 5
2 – 4	K07	Veränderung der Kiefergröße bzw. der Zahnstellung einschließlich Fehlbiss	≤ 5

B-6.6.2 Weitere Kompetenzdiagnosen

Trifft nicht zu bzw. entfällt.

B-6.7 Prozeduren nach OPS

B-6.7.1 Durchgeführte Prozeduren nach OPS

Rang	OPS	Bezeichnung	Anzahl
1 – 1	5-056	Operation zur Lösung von Verwachsungen um einen Nerv bzw. zur Druckentlastung des Nervs oder zur Aufhebung der Nervenfunktion	≤ 5
1 – 2	5-777	Operative Durchtrennung zur Verlagerung des Mittelgesichts	≤ 5
1 – 3	5-770	Operative Durchtrennung, Entfernung oder Zerstörung (von erkranktem Gewebe) eines Gesichtsschädelknochens	≤ 5
1 – 4	5-783	Operative Entnahme von Knochengewebe zu Verpflanzungszwecken	≤ 5
1 – 5	5-244	Operative Korrektur des Kieferkammes bzw. des Mundvorhofes	≤ 5
1 – 6	5-784	Operative Verpflanzung bzw. Umlagerung von Knochengewebe	≤ 5
1 – 7	5-769	Sonstige Operation bei Gesichtsschädelbrüchen	≤ 5
1 – 8	5-772	Teilweise bzw. vollständige Entfernung des Unterkieferknochens	≤ 5
1 – 9	5-774	Wiederherstellende Operation bzw. Vergrößerung des Oberkieferknochens	≤ 5
1 – 10	5-775	Wiederherstellende Operation bzw. Vergrößerung des Unterkieferknochens	≤ 5

B-6.7.2 Weitere Kompetenzprozeduren

Trifft nicht zu bzw. entfällt.

B-6.8 Ambulante Behandlungsmöglichkeiten

Trifft nicht zu bzw. entfällt.

B-6.9 Ambulante Operationen nach § 115b SGB V

Die Beleg- und Kooperationsärzte der Fachrichtung führen ambulante Operationen in der Klinik durch. Diese werden nicht als ambulante Operationen der Facharztambulanz erfaßt.

B-6.10 Zulassung zum Durchgangs-Arztverfahren der Berufsgenossenschaft

- Arzt oder Ärztin mit ambulanter D-Arzt-Zulassung vorhanden
- stationäre BG-Zulassung
- nicht vorhanden

B-6.11 Personelle Ausstattung

B-6.11.1 Ärzte und Ärztinnen

	Anzahl ¹
Ärztinnen/ Ärzte insgesamt (außer Belegärzte)	0
Davon Fachärztinnen/ -ärzte	0
Belegärztinnen/ -ärzte (nach § 121 SGB V)	5

¹ Bei den Belegärztinnen/ -ärzten ist die Anzahl der Personen, sonst die Anzahl der Vollkräfte angegeben

Ärztliche Fachexpertise der Abteilung - Facharztbezeichnungen

Facharztbezeichnung

Mund-Kiefer-Gesichtschirurgie

B-6.11.2 Pflegepersonal

	Anzahl	Ausbildungs- dauer	Kommentar / Erläuterung
Gesundheits- und Krankenpfleger/ -innen	68	3 Jahre	Von den 68 Gesundheits- und KrankenpflegerInnen sind 24 Mitarbeiter im Funktionsdienst OP und Anästhesie durch Fort- und Weiterbildung tätig.
Krankenpflegehelfer/ -innen	11	1 Jahr	
Pflegehelfer/ -innen	20	ab 200 Std. Basiskurs	Von den 20 PflegehelferInnen sind 7 im Funktionsdienst-OP tätig.
Operationstechnische Assistenz	1	3 Jahre	

Pflegerische Fachexpertisen - anerkannte Fachweiterbildungen

Nr. Anerkannte Fachweiterbildungen/ zusätzliche akademische Abschlüsse

PQ04 Intensivpflege und Anästhesie

PQ05 Leitung von Stationen oder Funktionseinheiten

PQ08 Operationsdienst

Pflegerische Fachexpertisen - Zusatzqualifikationen

Nr. Zusatzqualifikationen

ZP18 Dekubitusmanagement

ZP05 Entlassungsmanagement

ZP13 Qualitätsmanagement

ZP14 Schmerzmanagement

ZP19 Sturzmanagement

ZP16 Wundmanagement

Das Pflegepersonal ist fachabteilungsübergreifend tätig und wird daher hier nicht gesondert aufgeführt.

B-6.11.3 Spezielles therapeutisches Personal

Nr. Spezielles therapeutisches Personal	Anzahl	Kommentar / Erläuterung
SP43 Medizinisch-technischer Assistent und Medizinisch-technische Assistentin / Funktionspersonal	2	Funktionsdiagnostik, Radiologie
SP21 Physiotherapeut und Physiotherapeutin	3	

B-7 Hals-, Nasen-, Ohrenheilkunde

B-7.1 Name Organisationseinheit / Fachabteilung

Name: Hals-, Nasen-, Ohrenheilkunde
Schlüssel: Hals-, Nasen-, Ohrenheilkunde (2600)
Art: Belegabteilung
Straße: Martinistrasse 78
PLZ / Ort: 20251 Hamburg
Telefon: +4940 / 490 65 0
Telefax: +4940 / 490 65 4022
E-Mail: info@facharzt klinik-hamburg.de
Internet: www.facharzt klinik-hamburg.de

B-7.2 Versorgungsschwerpunkte Organisationseinheit / Fachabteilung

Trifft nicht zu bzw. entfällt.

B-7.3 Medizinisch-pflegerische Leistungsangebote Organisationseinheit / Fachabteilung

Trifft nicht zu bzw. entfällt.

B-7.4 Nicht-medizinische Serviceangebote Organisationseinheit / Fachabteilung

Trifft nicht zu bzw. entfällt.

B-7.5 Fallzahlen Organisationseinheit / Fachabteilung

Vollstationäre Fallzahl: 400

Teilstationäre Fallzahl: 0

B-7.6 Diagnosen nach ICD

B-7.6.1 Hauptdiagnosen nach ICD

Rang	ICD	Bezeichnung	Fallzahl
1	J32	Anhaltende (chronische) Nasennebenhöhlenentzündung	167
2	J35	Anhaltende (chronische) Krankheit der Gaumen- bzw. Rachenmandeln	110
3	J34	Sonstige Krankheit der Nase bzw. der Nasennebenhöhlen	50
4	G47	Schlafstörung	30
5	J36	Abgekapselter eitriger Entzündungsherd (Abszess) in Umgebung der Mandeln	12
6	M95	Sonstige erworbene Verformung des Muskel-Skelett-Systems bzw. des Bindegewebes	11
7	H66	Eitrige bzw. andere Form der Mittelohrentzündung	6
8 – 1	D14	Gutartiger Tumor des Mittelohres bzw. der Atmungsorgane	≤ 5
8 – 2	J38	Krankheit der Stimmlippen bzw. des Kehlkopfes	≤ 5
8 – 3	Q17	Sonstige angeborene Fehlbildung des Ohres	≤ 5

B-7.6.2 Weitere Kompetenzdiagnosen

Trifft nicht zu bzw. entfällt.

B-7.7 Prozeduren nach OPS

B-7.7.1 Durchgeführte Prozeduren nach OPS

Rang	OPS	Bezeichnung	Anzahl
1	5-215	Operation an der unteren Nasenmuschel	292
2	5-224	Operation an mehreren Nasennebenhöhlen	161
3	5-218	Operative Korrektur der inneren bzw. äußeren Nase	148
4	5-281	Operative Entfernung der Gaumenmandeln (ohne Entfernung der Rachenmandel) - Tonsillektomie ohne Adenotomie	83
5	5-282	Operative Entfernung von Gaumen- und Rachenmandeln	65
6	5-294	Sonstige wiederherstellende Operation am Rachen	61
7	5-214	Operative Entfernung bzw. Wiederherstellung der Nasenscheidewand	54
8	5-275	Operative Korrektur des harten Gaumens - Palatoplastik	20
9 – 1	5-222	Operation am Siebbein bzw. an der Keilbeinhöhle	12
9 – 2	5-985	Operation unter Verwendung von Laserinstrumenten	12

B-7.7.2 Weitere Kompetenzprozeduren

Trifft nicht zu bzw. entfällt.

B-7.8 Ambulante Behandlungsmöglichkeiten

Trifft nicht zu bzw. entfällt.

B-7.9 Ambulante Operationen nach § 115b SGB V

Die Beleg- und Kooperationsärzte der Fachrichtung führen ambulante Operationen in der Klinik durch. Diese werden nicht als ambulante Operationen der Facharztklinik erfaßt.

B-7.10 Zulassung zum Durchgangs-Arztverfahren der Berufsgenossenschaft

- Arzt oder Ärztin mit ambulanter D-Arzt-Zulassung vorhanden
- stationäre BG-Zulassung
- nicht vorhanden

B-7.11 Personelle Ausstattung

B-7.11.1 Ärzte und Ärztinnen

	Anzahl ¹	Kommentar / Erläuterung
Ärztinnen/ Ärzte insgesamt (außer Belegärzte)	0	
Davon Fachärztinnen/ -ärzte	0	
Belegärztinnen/ -ärzte (nach § 121 SGB V)	5	Neben den Belegärzten der Fachrichtung sind in der Klinik insgesamt vier Assistenzärzte fachabteilungsübergreifend tätig.

¹ Bei den Belegärztinnen/ -ärzten ist die Anzahl der Personen, sonst die Anzahl der Vollkräfte angegeben

Ärztliche Fachexpertise der Abteilung - Facharztbezeichnungen

Facharztbezeichnung

Hals-Nasen-Ohrenheilkunde

Ärztliche Fachexpertise der Abteilung - Zusatz-Weiterbildungen

Zusatz-Weiterbildung

Allergologie

B-7.11.2 Pflegepersonal

	Anzahl	Ausbildungs- dauer	Kommentar / Erläuterung
Gesundheits- und Krankenpfleger/ -innen	68	3 Jahre	Von den 68 Gesundheits- und KrankenpferInnen sind 24 Mitarbeiter im Funktionsdienst OP und Anästhesie durch Fort- und Weiterbildung tätig.
Krankenpflegehelfer/ -innen	11	1 Jahr	
Pflegehelfer/ -innen	20	ab 200 Std. Basiskurs	Von den 20 PflegehelferInnen sind 7 im Funktionsdienst-OP tätig.
Operationstechnische Assistenz	1	3 Jahre	
Pflegerische Fachexpertisen - anerkannte Fachweiterbildungen			

Nr. Anerkannte Fachweiterbildungen/ zusätzliche akademische Abschlüsse

PQ04 Intensivpflege und Anästhesie

PQ08 Operationsdienst

Pflegerische Fachexpertisen - Zusatzqualifikationen

Nr. Zusatzqualifikationen

ZP18 Dekubitusmanagement

ZP05 Entlassungsmanagement

ZP13 Qualitätsmanagement

ZP14 Schmerzmanagement

ZP19 Sturzmanagement

ZP16 Wundmanagement

Das Pflegepersonal ist fachabteilungsübergreifend tätig und wird daher hier nicht gesondert aufgeführt.

B-7.11.3 Spezielles therapeutisches Personal

Nr. Spezielles therapeutisches Personal	Anzahl	Kommentar / Erläuterung
SP43 Medizinisch-technischer Assistent und Medizinisch-technische Assistentin / Funktionspersonal	2,0	Funktionsdiagnostik, Radiologie
SP21 Physiotherapeut und Physiotherapeutin	3,0	

B-8 Augenheilkunde

B-8.1 Name Organisationseinheit / Fachabteilung

Name: Augenheilkunde
Schlüssel: Augenheilkunde (2700)
Art: Belegabteilung
Straße: Martinistrasse 78
PLZ / Ort: 20251 Hamburg
Telefon: +4940 / 490 65 0
Telefax: +4940 / 490 65 4022
E-Mail: info@facharztlinik-hamburg.de
Internet: www.facharztlinik-hamburg.de

B-8.2 Versorgungsschwerpunkte Organisationseinheit / Fachabteilung

Trifft nicht zu bzw. entfällt.

B-8.3 Medizinisch-pflegerische Leistungsangebote Organisationseinheit / Fachabteilung

Trifft nicht zu bzw. entfällt.

B-8.4 Nicht-medizinische Serviceangebote Organisationseinheit / Fachabteilung

Trifft nicht zu bzw. entfällt.

B-8.5 Fallzahlen Organisationseinheit / Fachabteilung

Vollstationäre Fallzahl: 337
Teilstationäre Fallzahl: 0

B-8.6 Diagnosen nach ICD

B-8.6.1 Hauptdiagnosen nach ICD

Rang	ICD	Bezeichnung	Fallzahl
1	H25	Grauer Star im Alter - Katarakt	316
2	H02	Sonstige Krankheit bzw. Veränderung des Augenlides	19
3	H17	Narbe bzw. Trübung der Hornhaut des Auges	≤ 5

B-8.6.2 Weitere Kompetenzdiagnosen

Trifft nicht zu bzw. entfällt.

B-8.7 Prozeduren nach OPS

B-8.7.1 Durchgeführte Prozeduren nach OPS

Rang	OPS	Bezeichnung	Anzahl
1	5-144	Operative Entfernung der Augenlinse ohne ihre Linsenkapsel	316
2	5-097	Lidstraffung	19
3 – 1	5-093	Korrekturoperation bei Ein- bzw. Auswärtsdrehung des Augenlides	≤ 5
3 – 2	5-095	Nähen des Augenlides	≤ 5
3 – 3	5-123	Operative Entfernung oder Zerstörung von (erkranktem) Gewebe der Hornhaut des Auges	≤ 5

Rang	OPS	Bezeichnung	Anzahl
3 – 4	5-129	Sonstige Operation an der Hornhaut des Auges	≤ 5

B-8.7.2 Weitere Kompetenzprozeduren

Trifft nicht zu bzw. entfällt.

B-8.8 Ambulante Behandlungsmöglichkeiten

Trifft nicht zu bzw. entfällt.

B-8.9 Ambulante Operationen nach § 115b SGB V

Die Beleg- und Kooperationsärzte der Fachrichtung führen ambulante Operationen in der Klinik durch. Diese werden nicht als ambulante Operationen der Facharztklinik erfaßt.

B-8.10 Zulassung zum Durchgangs-Arztverfahren der Berufsgenossenschaft

- Arzt oder Ärztin mit ambulanter D-Arzt-Zulassung vorhanden
- stationäre BG-Zulassung
- nicht vorhanden

B-8.11 Personelle Ausstattung

B-8.11.1 Ärzte und Ärztinnen

	Anzahl ¹
Ärztinnen/ Ärzte insgesamt (außer Belegärzte)	0
Davon Fachärztinnen/ -ärzte	0
Belegärztinnen/ -ärzte (nach § 121 SGB V)	6

¹ Bei den Belegärztinnen/ -ärzten ist die Anzahl der Personen, sonst die Anzahl der Vollkräfte angegeben

Ärztliche Fachexpertise der Abteilung - Facharztbezeichnungen

Facharztbezeichnung

Augenheilkunde

B-8.11.2 Pflegepersonal

	Anzahl	Ausbildungs- dauer	Kommentar / Erläuterung
Gesundheits- und Krankenpfleger/ -innen	68	3 Jahre	Von den 68 Gesundheits- und KrankenpferInnen sind 24 Mitarbeiter im Funktionsdienst OP und Anästhesie durch Fort- und Weiterbildung tätig.
Krankenpflegehelfer/ -innen	11	1 Jahr	
Pflegehelfer/ -innen	20	ab 200 Std. Basiskurs	Von den 20 PflegehelferInnen sind 7 im Funktionsdienst-OP tätig.
Operationstechnische Assistenz	1	3 Jahre	

Pflegerische Fachexpertisen - anerkannte Fachweiterbildungen

Nr. Anerkannte Fachweiterbildungen/ zusätzliche akademische Abschlüsse

PQ04 Intensivpflege und Anästhesie

Nr. Anerkannte Fachweiterbildungen/ zusätzliche akademische Abschlüsse

PQ05 Leitung von Stationen oder Funktionseinheiten

PQ08 Operationsdienst

Pflegerische Fachexpertisen - Zusatzqualifikationen

Nr. Zusatzqualifikationen

ZP18 Dekubitusmanagement

ZP05 Entlassungsmanagement

ZP13 Qualitätsmanagement

ZP14 Schmerzmanagement

ZP19 Sturzmanagement

ZP16 Wundmanagement

Das Pflegepersonal ist fachabteilungsübergreifend tätig und wird daher hier nicht gesondert aufgeführt.

B-8.11.3 Spezielles therapeutisches Personal

Trifft nicht zu bzw. entfällt.

B-9 Allgemeine Chirurgie/Schwerpunkt Handchirurgie

B-9.1 Name Organisationseinheit / Fachabteilung

Name: Allgemeine Chirurgie/Schwerpunkt Handchirurgie
Schlüssel: Allgemeine Chirurgie/Schwerpunkt Handchirurgie (1551)
Art: Gemischte Haupt- und Belegabteilung
Chefarzt: PD Dr. Klaus Trzenschik
Straße: Martinistrasse 78
PLZ / Ort: 20251 Hamburg
Telefon: +4940 / 490 65 0
Telefax: +4940 / 490 65 4022
E-Mail: info@facharztlinik-hamburg.de
Internet: www.facharztlinik-hamburg.de

B-9.2 Versorgungsschwerpunkte Organisationseinheit / Fachabteilung

Trifft nicht zu bzw. entfällt.

B-9.3 Medizinisch-pflegerische Leistungsangebote Organisationseinheit / Fachabteilung

Trifft nicht zu bzw. entfällt.

B-9.4 Nicht-medizinische Serviceangebote Organisationseinheit / Fachabteilung

Trifft nicht zu bzw. entfällt.

B-9.5 Fallzahlen Organisationseinheit / Fachabteilung

Vollstationäre Fallzahl: 153
Teilstationäre Fallzahl: 0

B-9.6 Diagnosen nach ICD

B-9.6.1 Hauptdiagnosen nach ICD

Rang	ICD	Bezeichnung	Fallzahl
1	M72	Gutartige Geschwulstbildung des Bindegewebes	66
2	M18	Gelenkverschleiß (Arthrose) des Daumensattelgelenkes	33
3	G56	Funktionsstörung eines Nervs am Arm bzw. an der Hand	23
4	M19	Sonstige Form des Gelenkverschleißes (Arthrose)	7
5 – 1	M65	Entzündung der Gelenkinnenhaut bzw. der Sehnenscheiden	≤ 5
5 – 2	D18	Gutartige Veränderung der Blutgefäße (Blutschwamm) bzw. Lymphgefäße (Lymphschwamm)	≤ 5
5 – 3	D36	Gutartiger Tumor an sonstigen bzw. vom Arzt nicht näher bezeichneten Körperstellen	≤ 5
5 – 4	D16	Gutartiger Tumor des Knochens bzw. des Gelenkknorpels	≤ 5
5 – 5	M67	Sonstige Gelenkhaut- bzw. Sehnenkrankheit	≤ 5
5 – 6	M77	Sonstige Sehnenansatzentzündung	≤ 5

B-9.6.2 Weitere Kompetenzdiagnosen

Trifft nicht zu bzw. entfällt.

B-9.7 Prozeduren nach OPS

B-9.7.1 Durchgeführte Prozeduren nach OPS

Rang	OPS	Bezeichnung	Anzahl
1	5-842	Operation an den Bindegewebshüllen der Muskeln und Sehnen an Hand bzw. Fingern	68
2	5-847	Operative Entfernung bzw. Wiederherstellung der Gelenke an der Hand außer am Handgelenk	34
3	5-056	Operation zur Lösung von Verwachsungen um einen Nerv bzw. zur Druckentlastung des Nervs oder zur Aufhebung der Nervenfunktion	33
4	5-902	Freie Hautverpflanzung[, Empfängerstelle und Art des Transplantats]	20
5	5-901	Hautverpflanzung[, Entnahmestelle und Art des entnommenen Hautstücks]	18
6	5-840	Operation an den Sehnen der Hand	16
7	5-849	Sonstige Operation an der Hand	12
8	5-845	Operative Entfernung der Gelenkinnenhaut an der Hand	11
9	5-057	Operation zur Lösung von Verwachsungen um einen Nerv bzw. zur Druckentlastung des Nervs oder zur Aufhebung der Nervenfunktion mit Verlagerung des Nervs	7
10	5-782	Operative Entfernung von erkranktem Knochengewebe	6

B-9.7.2 Weitere Kompetenzprozeduren

Trifft nicht zu bzw. entfällt.

B-9.8 Ambulante Behandlungsmöglichkeiten

Trifft nicht zu bzw. entfällt.

B-9.9 Ambulante Operationen nach § 115b SGB V

Die Beleg- und Kooperationsärzte der Fachrichtung führen ambulante Operationen in der Klinik durch. Diese werden nicht als ambulante Operationen der Facharztklinik erfaßt.

B-9.10 Zulassung zum Durchgangs-Arztverfahren der Berufsgenossenschaft

- Arzt oder Ärztin mit ambulanter D-Arzt-Zulassung vorhanden
- stationäre BG-Zulassung
- nicht vorhanden

B-9.11 Personelle Ausstattung

B-9.11.1 Ärzte und Ärztinnen

	Anzahl ¹
Ärztinnen/ Ärzte insgesamt (außer Belegärzte)	0
Davon Fachärztinnen/ -ärzte	0
Belegärztinnen/ -ärzte (nach § 121 SGB V)	4

¹ Bei den Belegärztinnen/ -ärzten ist die Anzahl der Personen, sonst die Anzahl der Vollkräfte angegeben

Ärztliche Fachexpertise der Abteilung - Facharztbezeichnungen

Facharztbezeichnung

Allgemeine Chirurgie

Ärztliche Fachexpertise der Abteilung - Zusatz-Weiterbildungen

Zusatz-Weiterbildung

Handchirurgie

B-9.11.2 Pflegepersonal

	Anzahl	Ausbildungs- dauer	Kommentar / Erläuterung
Gesundheits- und Krankenpfleger/ -innen	68	3 Jahre	Von den 68 Gesundheits- und KrankenpflegerInnen sind 24 Mitarbeiter im Funktionsdienst OP und Anästhesie durch Fort- und Weiterbildung tätig.
Krankenpflegehelfer/ -innen	11	1 Jahr	
Pflegehelfer/ -innen	20	ab 200 Std. Basiskurs	Von den 20 PflegehelferInnen sind 7 im Funktionsdienst-OP tätig.

Operationstechnische Assistenz 1 3 Jahre

Pflegerische Fachexpertisen - anerkannte Fachweiterbildungen

Nr. Anerkannte Fachweiterbildungen/ zusätzliche akademische Abschlüsse

PQ04 Intensivpflege und Anästhesie

PQ05 Leitung von Stationen oder Funktionseinheiten

PQ08 Operationsdienst

Pflegerische Fachexpertisen - Zusatzqualifikationen

Nr. Zusatzqualifikationen

ZP18 Dekubitusmanagement

ZP05 Entlassungsmanagement

ZP13 Qualitätsmanagement

ZP14 Schmerzmanagement

ZP19 Sturzmanagement

ZP16 Wundmanagement

Das Pflegepersonal ist fachabteilungsübergreifend tätig und wird daher hier nicht
gesondert aufgeführt.

B-9.11.3 Spezielles therapeutisches Personal

Nr. Spezielles therapeutisches Personal	Anzahl	Kommentar / Erläuterung
SP43 Medizinisch-technischer Assistent und Medizinisch-technische Assistentin / Funktionspersonal	2	Funktionsdiagnostik, Radiologie
SP21 Physiotherapeut und Physiotherapeutin	3	

B-10 Orthopädie/Schwerpunkt Chirurgie

B-10.1 Name Organisationseinheit / Fachabteilung

Name: Orthopädie/Schwerpunkt Chirurgie
Schlüssel: Orthopädie/Schwerpunkt Chirurgie (2315)
Art: Gemischte Haupt- und Belegabteilung
Chefarzt: PD Dr. Klaus Trzenschik
Straße: Martinistrasse 78
PLZ / Ort: 20251 Hamburg
Telefon: +4940 / 490 65 0
Telefax: +4940 / 490 65 4022
E-Mail: info@facharztlinik-hamburg.de
Internet: www.facharztlinik-hamburg.de

B-10.2 Versorgungsschwerpunkte Organisationseinheit / Fachabteilung

Trifft nicht zu bzw. entfällt.

B-10.3 Medizinisch-pflegerische Leistungsangebote Organisationseinheit / Fachabteilung

Trifft nicht zu bzw. entfällt.

B-10.4 Nicht-medizinische Serviceangebote Organisationseinheit / Fachabteilung

Trifft nicht zu bzw. entfällt.

B-10.5 Fallzahlen Organisationseinheit / Fachabteilung

Vollstationäre Fallzahl: 108
Teilstationäre Fallzahl: 0

B-10.6 Diagnosen nach ICD

B-10.6.1 Hauptdiagnosen nach ICD

Rang	ICD	Bezeichnung	Fallzahl
1	M23	Schädigung von Bändern bzw. Knorpeln des Kniegelenkes	49
2	M20	Nicht angeborene Verformungen von Fingern bzw. Zehen	16
3	M17	Gelenkverschleiß (Arthrose) des Kniegelenkes	12
4	S83	Verrenkung, Verstauchung oder Zerrung des Kniegelenkes bzw. seiner Bänder	6
5 – 1	D17	Gutartiger Tumor des Fettgewebes	≤ 5
5 – 2	S82	Knochenbruch des Unterschenkels, einschließlich des oberen Sprunggelenkes	≤ 5
5 – 3	M22	Krankheit der Kniescheibe	≤ 5
5 – 4	M75	Schulterverletzung	≤ 5
5 – 5	M94	Sonstige Knorpelkrankheit	≤ 5
5 – 6	M77	Sonstige Sehnenansatzentzündung	≤ 5

B-10.6.2 Weitere Kompetenzdiagnosen

Trifft nicht zu bzw. entfällt.

B-10.7 Prozeduren nach OPS

B-10.7.1 Durchgeführte Prozeduren nach OPS

Rang	OPS	Bezeichnung	Anzahl
1	5-812	Operation am Gelenkknorpel bzw. an den knorpeligen Zwischenscheiben (Menisken) durch eine Spiegelung	114
2	5-811	Operation an der Gelenkinnenhaut durch eine Spiegelung	75
3	5-788	Operation an den Fußknochen	19
4	5-810	Operativer Eingriff an einem Gelenk durch eine Spiegelung	16
5	5-787	Entfernung von Hilfsmitteln, die zur Befestigung von Knochenteilen z.B. bei Brüchen verwendet wurden	8
6	5-813	Wiederherstellende Operation an Sehnen bzw. Bändern im Kniegelenk durch eine Spiegelung	7
7 - 1	5-782	Operative Entfernung von erkranktem Knochengewebe	≤ 5
7 - 2	5-822	Operatives Einsetzen eines künstlichen Kniegelenks	≤ 5
7 - 3	5-859	Sonstige Operation an Muskeln, Sehnen, deren Bindegewebshüllen bzw. Schleimbeuteln	≤ 5
7 - 4	5-805	Wiederherstellende Operation an Sehnen bzw. Bändern des Schultergelenks	≤ 5

B-10.7.2 Weitere Kompetenzprozeduren

Trifft nicht zu bzw. entfällt.

B-10.8 Ambulante Behandlungsmöglichkeiten

Trifft nicht zu bzw. entfällt.

B-10.9 Ambulante Operationen nach § 115b SGB V

Die Beleg- und Kooperationsärzte der Fachrichtung führen ambulante Operationen in der Klinik durch. Diese werden nicht als ambulante Operationen der Facharztklinik erfaßt.

B-10.10 Zulassung zum Durchgangs-Arztverfahren der Berufsgenossenschaft

- Arzt oder Ärztin mit ambulanter D-Arzt-Zulassung vorhanden
- stationäre BG-Zulassung

B-10.11 Personelle Ausstattung

B-10.11.1 Ärzte und Ärztinnen

	Anzahl ¹	Kommentar / Erläuterung
Ärztinnen/ Ärzte insgesamt (außer Belegärzte)	5	Neben dem Kooperationsarzt der Fachrichtung sind in der Klinik insgesamt vier Assistenzärzte fachabteilungsübergreifend tätig.
Davon Fachärztinnen/ -ärzte	1	Der angestellt Chefarzt leitet die Hauptabteilung
Belegärztinnen/ -ärzte (nach § 121 SGB V)	1	

¹ Bei den Belegärztinnen/ -ärzten ist die Anzahl der Personen, sonst die Anzahl der Vollkräfte angegeben

Ärztliche Fachexpertise der Abteilung - Facharztbezeichnungen

Facharztbezeichnung

Orthopädie

Unfallchirurgie

B-10.11.2 Pflegepersonal

	Anzahl	Ausbildungs- dauer	Kommentar / Erläuterung
Gesundheits- und Krankenpfleger/ -innen	68	3 Jahre	Von den 68 Gesundheits- und KrankenpflegerInnen sind 24 Mitarbeiter im Funktionsdienst OP und Anästhesie durch Fort- und Weiterbildung tätig.
Gesundheits- und Kinderkrankenpfleger/ -innen	0	3 Jahre	
Altenpfleger/ -innen	0	3 Jahre	
Pflegeassistenten/ - assistentinnen	0	2 Jahre	
Krankenpflegehelfer/ -innen	11	1 Jahr	
Pflegehelfer/ -innen	20	ab 200 Std. Basiskurs	Von den 20 PflegehelferInnen sind 7 im Funktionsdienst-OP tätig.
Hebammen/ Entbindungspfleger	0	3 Jahre	
Operationstechnische Assistenz	1	3 Jahre	

Pflegerische Fachexpertisen - anerkannte Fachweiterbildungen

Nr. Anerkannte Fachweiterbildungen/ zusätzliche akademische Abschlüsse

PQ04 Intensivpflege und Anästhesie

PQ08 Operationsdienst

Pflegerische Fachexpertisen - Zusatzqualifikationen

Nr. Zusatzqualifikationen

ZP18 Dekubitusmanagement

ZP05 Entlassungsmanagement

ZP13 Qualitätsmanagement

ZP14 Schmerzmanagement

ZP19 Sturzmanagement

ZP16 Wundmanagement

Das Pflegepersonal ist fachabteilungsübergreifend tätig und wird daher hier nicht gesondert aufgeführt.

B-10.11.3 Spezielles therapeutisches Personal

Nr. Spezielles therapeutisches Personal	Anzahl	Kommentar / Erläuterung
SP43 Medizinisch-technischer Assistent und Medizinisch-technische Assistentin / Funktionspersonal	2,0	Funktionsdiagnostik, Radiologie
SP21 Physiotherapeut und Physiotherapeutin	3,0	

C Qualitätssicherung

C-1 Teilnahme an der externen vergleichenden Qualitätssicherung nach § 137 SGB V

Die Informationen für den Berichtsabschnitt "C-1" für dieses Berichtsjahr liegen noch nicht vor.

C-2 Externe Qualitätssicherung nach Landesrecht gemäß § 112 SGB V

Leistungsbereich

Anästhesiologie

Pflege: Dekubitusprophylaxe: ganzjährige Erhebung

C-3 Qualitätssicherung bei Teilnahme an Disease-Management-Programmen (DMP) nach § 137f SGB V

Das Krankenhaus nimmt nicht an Disease-Management-Programmen teil.

C-4 Teilnahme an sonstigen Verfahren der externen vergleichenden Qualitätssicherung

AQS 1

Teilnahme an AQS 1, einem Verfahren zur Qualitätssicherung im Rahmen des Vertrages zur Integrierten Versorgung.

C-5 Umsetzung der Mindestmengenvereinbarung nach § 137 SGB V

Leistungsbereich	Mindestmenge (im Berichtsjahr 2010)	Erbrachte Menge (im Berichtsjahr 2010)
Knie-TEP	50	69

C-6 Umsetzung von Beschlüssen zur Qualitätssicherung nach § 137 Abs. 1 Satz 1 Nr. 2 SGB V ("Strukturqualitätsvereinbarung")

Nr. Vereinbarung bzw. Richtlinie

CQ10 Maßnahmen zur Qualitätssicherung bei matrixassoziierter autologer Chondrozytenimplantation (ACI-M) am Kniegelenk

C-7 Umsetzung der Regelungen zur Fortbildung im Krankenhaus nach § 137 SGB V

Trifft nicht zu bzw. entfällt.

D Qualitätsmanagement

D-1 Qualitätspolitik

Die Qualitätspolitik der Facharztambulanz Hamburg ist geleitet von dem Gedanken, die Kunden- und Mitarbeiterzufriedenheit sicher zu stellen.

Die Gewährleistung der qualifizierten medizinischen Versorgung unserer Patienten unter Berücksichtigung einer hohen Patienten- und Mitarbeiterzufriedenheit ist daher ein Hauptziel unserer Klinik. Wir haben einen hohen Anspruch an die Qualität der Patientenversorgung, die auf fachlicher Kompetenz sowie menschlicher Zuwendung und Fürsorge beruht. Bei der Behandlung unserer Patienten hat die Patientensicherheit sowie auch die Sicherheit unserer Mitarbeiter höchste Priorität. Deshalb gehört die kontinuierliche Optimierung unserer Arbeitsschutzprozesse zur ständigen Qualitätsverbesserung. Um dies zu gewährleisten, implementiert die Facharztambulanz Hamburg ein Qualitätsmanagementsystem mit Arbeitsschutz als integrativem Bestandteil. Wir verstärken unsere Anstrengungen, die Wirksamkeit des Qualitätsmanagement-Arbeitsschutzsystems zu verbessern.

Die Beleg- und Kooperationsärzte sehen wir als unsere „primären“ Kunden. Durch persönliche Gespräche und Kundenbefragungen werden die Kundenanforderungen systematisch ermittelt und fließen in die Dienstleistungsprozesse der Facharztambulanz ein.

Strategische Ziele basieren auf der Unternehmenssatzung sowie den Vorgaben des Krankenhausplanes. Rechtliche Vorgaben werden ebenso wie ökologische Anforderungen beachtet. Der medizinische Fortschritt wird in die strategische Zielplanung eingebunden. Die ständige Anpassung der medizinischen Leistungsstruktur auch mit Hilfe modernster Technik ist ein weiteres strategisches Ziel.

Eine wirtschaftliche Betriebsführung sichert den Erhalt der Arbeitsplätze und die Eigenständigkeit. Dies erfordert einen kooperativen Führungsstil, interdisziplinäre Zusammenarbeit der Berufsgruppen und Transparenz. Die Zusammenhänge und Verantwortlichkeiten zwischen einzelnen Abteilungen werden in einem Organigramm dargestellt. Die Prozesse und die Wechselwirkungen der Prozesse werden im Qualitätsmanagement-System beschrieben und abgebildet.

Eine weitere Zielvorgabe stellt sich dar in der weiteren engen technischen und organisatorischen Vernetzung mit den niedergelassenen Fachärzten der Klinik sowie mit dem Universitätsklinikum Hamburg-Eppendorf im Rahmen verschiedener Kooperationsverträge.

Es ist unser Qualitätsanspruch, dass auch unsere Dienstleister qualitativ hochwertig arbeiten. Daher werden auch sie einer Qualitätsprüfung unterzogen.

Die Qualitätspolitik wird ständig mündlich in regelmäßigen Sitzungen der Führungsebene, den Sitzungen der Fachgruppenkoordinatoren, den Bereichsleitungssitzungen, den Qualitätszirkeln und -Arbeitsgruppen vermittelt und schriftlich in den monatlichen Klinik-Infos sowie in den Berichten der Geschäftsführung. Qualitätsverbesserungen erfolgen vor allem durch Auditierungsverfahren. Wir erkennen so den IST-Zustand, können Verbesserungen empfehlen und die Umsetzung überprüfen. Wir nehmen an allen gesetzlich geforderten Verfahren der Qualitätssicherung teil und unterziehen uns einer freiwilligen Prüfung nach DIN EN ISO 9001 und der MAAS-BGW. Damit erreichen wir, dass die Prozesse in der Facharztambulanz kontinuierlich verbessert werden.

D-2 Qualitätsziele

Übergeordnetes Qualitätsziel ist es, die Erwartungen unserer Kunden - Patienten und Angehörige, Beleg- und Kooperationsärzte sowie Kostenträger - zu erfüllen und wenn möglich zu übertreffen. Ebenso ist es unser Ziel, die Erwartungen unserer Mitarbeiter zu erfüllen.

Aus dem übergeordneten Qualitätsziel lassen sich folgende Qualitätsziele ableiten:

Eine hohe Zufriedenheit der Patienten wird durch die persönliche Betreuung der Mitarbeiter und Ärzte und deren enge Abstimmung, eine moderne Ausstattung, gute Serviceleistungen und nicht zuletzt den Facharztstandard angestrebt. Wir wollen den hohen Standard der Patientenzufriedenheit halten und überprüfen die Zufriedenheit anhand von Fragebögen und laufende persönliche Befragungen.

Wir wollen die Mitarbeiterzufriedenheit fördern und haben anhand der Ergebnisse von Mitarbeiterbefragungen die entsprechenden Projekte zur Gesundheitsförderung unserer Mitarbeiter sowie der Infrastruktur initiiert.

Wir wollen die Zufriedenheit der Beleg- und Kooperationsärzte weiterhin sicherstellen und haben eine Befragung durchgeführt. Die Auswertung ergab Optimierungspotential sowohl beim Anmeldeprozess als auch bei der OP-Planung; diese Prozesse werden überprüft und verbessert.

Durch Verbesserung der ärztlichen und pflegerischen Dokumentation und damit der Absenkung der Überprüfungen durch den medizinischen Dienst wollen wir die Zufriedenheit der Kostenträger optimieren.

Wir wollen die Patientensicherheit weiter entwickeln und das Bewusstsein für eine Sicherheitskultur entwickeln. Die kontinuierlich durchgeführten Begehungen in den Bereichen Hygiene, Arbeitsschutz und Datenschutz helfen uns dabei.

Der Schutz unserer Umwelt, der sparsame Umgang mit Ressourcen und die Senkung der Energiekosten sind verschiedene Seiten derselben Medaille. Die Facharztklinik Hamburg und die hier tätigen Mitarbeiter sind bestrebt, diese Ziele in ihr tägliches Handeln und Arbeiten zum Wohle unserer Patientinnen und Patienten einzubeziehen. Die Teilnahme an einem Umweltprojekt soll uns dabei unterstützen.

D-3 Aufbau des einrichtungsinternen Qualitätsmanagements

Die Einführung eines QM-Systems nach ISO 9001 in der Facharztklinik ist eine strategische Entscheidung der Geschäftsführung. Die Stabstelle Qualitätsmanagement ist mit einem Qualitätsmanagementbeauftragten besetzt und direkt der Geschäftsführung unterstellt. Die Verantwortung für das Qualitätsmanagement trägt der Kaufmännische Geschäftsführer als Qualitätsmanagementverantwortlicher.

Im QM-System werden alle Abläufe der Facharztklinik prozessorientiert mit den dazu gehörigen Dokumenten gelenkt. Das Qualitätsmanagement unterstützt die Geschäftsführung bei der kontinuierlichen Weiterentwicklung des Qualitätsmanagementsystems, z. B. durch Vorbereitung, Durchführung sowie die Auswertung interner Audits und bei der Vorbereitung und Begleitung von Zertifizierungs- und Überwachungsaudits.

QM-Verantwortlicher und QM-Beauftragter werden von der interdisziplinär besetzten QM-Lenkungsgruppe kontinuierlich begleitet. Der QM-Beauftragte unterstützt den QM-Verantwortlichen bei der Durchführung des Qualitätsmanagement-Reviews. Im QM-Review werden die Eignung, Angemessenheit und Wirksamkeit des QM-Systems überprüft. Grundlage des Reviews bildet der Qualitätsbericht des QM-Beauftragten. Der QM-Verantwortliche bewertet die Ergebnisse und legt die Vorbeuge- und Korrekturmaßnahmen fest.

Ebenso erhalten sämtliche Arbeitsbereiche der Facharztklinik bei der Umsetzung und Weiterentwicklung des Qualitätsmanagementsystems Unterstützung durch den QM-Beauftragten. Des Weiteren unterstützt das QM fachbezogene Qualitätszirkel der Fachärzte sowie verschiedene Kommissionen wie Hygienekommission, Transfusions- und Arzneimittelkommission zur Bearbeitung inhaltlicher und organisatorischer Aufgaben.

D-4 Instrumente des Qualitätsmanagements

Gemäß seinem Leistungsspektrum nimmt die Facharztklinik Hamburg an externen Qualitätssicherungsmaßnahmen (EQS) teil:

Anästhesie (ANA), Gallenblasenentfernung (12/1), Gynäkologische Operationen (15/1), Hüftprothesen (17/2), Hüftprothesen-Wechsel (17/3), Knieprothesen (17/5) und Knieprothesen-Wechsel (17/7), Brustchirurgie (18/1), Dekubitusprophylaxe (DEK).

AQS 1 Externe Qualitätssicherung i Rhamne des Vertrages zur Integrierten Versorgung

Die Durchführung interner Audits ist in der Facharztklinik ein effizientes Instrument zur Bewertung der Prozesse. Die Audits werden von dem QM-Beauftragten differenziert vorbereitet, durchgeführt und ausgewertet.

Durch Auswertungen von Datenanalysen, Trendanalysen etc. werden Verbesserungspotentiale ermittelt. Zur Optimierung der Prozesse werden Korrektur- und Vorbeugemaßnahmen festgelegt und durchgeführt.

Das klinische Risikomanagement stellt sicher, dass bei Abweichungen eine differenzierte Ursachenanalyse durchgeführt wird.

Das Beschwerdemanagement greift, wenn die Kunden- oder Mitarbeiterzufriedenheit nicht direkt zwischen den Beteiligten einvernehmlich geklärt werden kann. Die mündlichen oder schriftlichen Eingaben werden vom QM-Beauftragten geklärt und eine Stellungnahme abgegeben.

Grundlegendes Steuerungsinstrument für das Hygienemanagement ist der Hygieneplan, in dem die Hygienestandards festgelegt sind. Durch Begehungen wird die Einhaltung überprüft und ggf. Maßnahmen festgelegt und durchgeführt. Als beratendes Gremium unterstützt die Hygienekommission die Umsetzung des Hygienemanagements.

Bei Erarbeitung und Neugestaltung/-ordnung von Prozessen wird der Projektauftrag an eine Arbeitsgruppe gegeben. Das Ergebnis wird der QM-Lenkungsgruppe zur Diskussion und Entscheidung vorgelegt.

Das QM-Handbuch mit seinen Anhängen beinhaltet alle Prozesse mit den dazugehörigen Verfahrensanweisungen, den zu jedem Verfahren mitgeltenden Dokumenten sowie den gesetzlichen Vorgaben.

D-5 Qualitätsmanagement-Projekte

Das übergeordnete Projekt des Qualitätsmanagements war der Aufbau und die Implementierung des Qualitätsmanagementsystems nach DIN EN ISO 9001:2008 und den Managementanforderungen zum Arbeitsschutz der BGW.

Weitere untergeordnete Projekte wurden bearbeitet:

- Die Erstellung des Qualitätsmanagement-Handbuchs

Es wurde ein Konzept für die elektronische Patientenmeldung entwickelt mittels welcher die Beleg- und Kooperationsärzte ihre Patienten mit einer, an unsere Klinik adaptierten, webbasierten Software online zum Aufnahmetermin in unserer Klinik anmelden können.

Ein weiteres Projekt war die Erhöhung der Patientensicherheit. Hier wurde ein Verfahren zum MRSA-Screening erarbeitet.

D-6 Bewertung des Qualitätsmanagements

Die Aktualität, Wirksamkeit und Akzeptanz des QM-Systems werden jährlich in internen und externen Prozess-Audits bewertet. Die Durchführung erfolgt regelmäßig gemäß dem festgelegten Auditplan. Abweichungen und Verbesserungspotentiale werden im Auditbericht festgeschrieben und die Umsetzung im nächsten Audit überprüft.

Im QM-Review werden Eignung, Angemessenheit und Wirksamkeit des QM-Systems von QM-Varnatwortlichem und QM-Beauftragtem überprüft und Korrektur- und Vorbeugemaßnahmen festgelegt. Alle Informationen und Ergebnisse z. B. aus Patientenbefragungen werden durch Geschäftsführung und QM regelmäßig bewertet und wenn erforderlich umgehend Maßnahmen eingeleitet.

Glossar

MRSA	Das Kürzel „MRSA“ steht für „Methicillin resistente <i>Staphylococcus aureus</i> “ und bezeichnet <i>Staphylococcus (S.) aureus</i> mit der spezifischen Eigenschaft Methicillin-Resistenz. <i>Staphylococcus aureus</i> ist ein weit verbreitetes Bakterium, das Haut und Schleimhäute von Mensch und Tier besiedelt
Screening	ein systematisches Testverfahren, das eingesetzt wird, um innerhalb eines definierten Prüfbereichs – dieser besteht meist aus einer großen Anzahl von Proben oder Personen – bestimmte Eigenschaften der Prüfobjekte zu identifizieren. Ein Screening ist somit ein auf bestimmte Kriterien ausgerichteter orientierender <i>Siebttest</i> .